



AJUNTAMENT DE VALÈNCIA
REGIDORIA DE SERVICIS SOCIALS

Estudio del barrio de Nou Moles

Febrero, 2023



SERVICI DE BENESTAR SOCIAL I INTEGRACIÓ
Secció de Planificació i Innovació
Amadeo de Savoia, 11 · 46010 · València ·
splanin@valencia.es

Con la colaboración de Zaira Domínguez Romero y Aitana Gironés Egea, alumnas en prácticas de la UV.

ÍNDICE

1. INTRODUCCIÓN	4
2. ENTORNO GEOGRÁFICO DEL BARRIO NOU MOLES.....	5
3. APROXIMACIÓN A LOS ANTECEDENTES HISTÓRICOS	9
4. EL BARRIO DE HOY EN DÍA	13
5. DATOS SOCIODEMOGRÁFICOS	18
6. RENTA Y VULNERABILIDAD	33
7. RECURSOS.....	38
8. CENTRO MUNICIPAL DE SERVICIOS SOCIALES	46
9. OTRAS APORTACIONES	55
10. CONCLUSIONES	60
11. BIBLIOGRAFÍA.....	62

1. INTRODUCCIÓN

En el presente documento se recoge el estudio sociológico realizado sobre el barrio de Nou Moles. Para su elaboración se han combinado técnicas de análisis cuantitativas, mediante la recogida e interpretación de datos, y técnicas de análisis cualitativas mediante la realización de entrevistas semiestructuradas, con el objetivo de ofrecer una radiografía completa de la realidad social del barrio, sus principales problemáticas, necesidades y demandas.

El estudio comienza situando geográficamente el barrio dentro del distrito de L'Olivereta y de la ciudad de València. Le sigue un apartado donde se ofrece una contextualización histórica y social del barrio, así como una descripción de sus lugares emblemáticos. Posteriormente se habla de la situación actual de Nou Moles, donde se incorpora información recogida gracias a las visitas que fueron realizadas al barrio.

El quinto apartado se corresponde con el análisis sociodemográfico de los datos relativos al barrio de Nou Moles, y el análisis socioeconómico del mismo ocupa el apartado número seis. Seguidamente, se expone la información actualizada sobre los recursos sociales, educativos, sanitarios y de transporte con los que cuenta el barrio. En el octavo apartado se profundiza en la información sobre el Centro Municipal de Servicios Sociales de L'Olivereta (CMSS), centro de referencia del barrio de estudio, que incluye un análisis cuantitativo de la memoria del centro y un análisis cualitativo de la entrevista realizada a su directora.

Además, se incluyen como complemento para el análisis cualitativo otras tres entrevistas realizadas a representantes de diferentes entidades del barrio: la Asociación de vecinos de Nou Moles, el centro de Nou Moles de la Universitat Popular del Ajuntament de València y el presidente del Centro Municipal de Actividades para Personas Mayores de Nou Moles.

El distrito de L'Olivereta alberga 5 barrios: Nou Moles (7.1), Soternes (7.2), Tres Forques (7.3), La Font Santa (7.4) y La Llum (7.5).

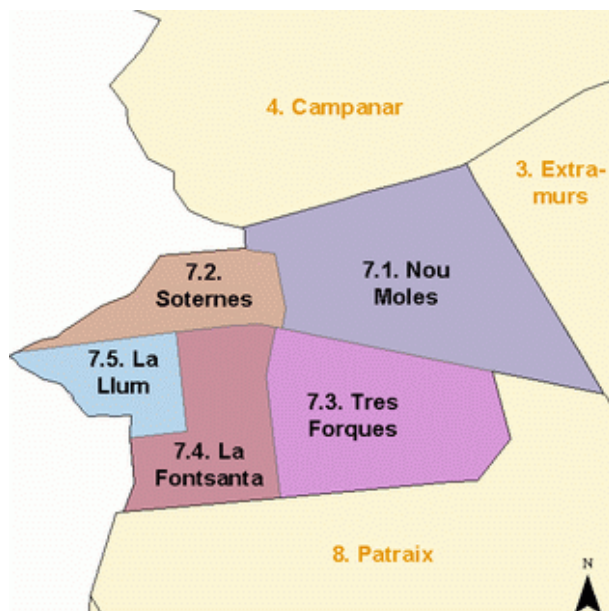

Plano 2. Barrios que componen el distrito de L'Olivereta

Fuente: Oficina Estadística Ayuntamiento de València

Los límites del barrio de Nou Moles son los siguientes: al norte limita con el barrio de Sant Pau del distrito de Campanar; al este con el barrio La Petxina del distrito de Extramurs; al oeste con el barrio de Soternes y al sur con Tres Forques, pertenecientes a su mismo distrito; por último, al sur también linda con el barrio de Patraix, de distrito homónimo.

El barrio de Nou Moles cuenta con 25.959 habitantes y, al igual que el distrito de L'Olivereta, pierde población con respecto a los 26.280 habitantes del año anterior. Se corresponde con el barrio más poblado de su distrito y de sus habitantes 12.103 son hombres y 13.856 mujeres.

El barrio cuenta con una extensión de 74,0 hectáreas, siendo también el barrio más extenso de L'Olivereta, y presenta una densidad poblacional de 350,8 habitantes por hectárea. Al comparar la densidad poblacional con los datos del distrito y de la ciudad de València (80,75 habitantes por hectárea), podemos observar que Nou Moles presenta la densidad más alta de su distrito y un valor muy superior a la del conjunto de la ciudad. Esto refleja que pese a su

gran extensión el barrio presenta una alta concentración de habitantes, lo que puede ser producto de la edificación vertical generalizada en el barrio.

En atención al plano del barrio, el espacio de Nou Moles viene delimitado al norte por el jardín del Turia y el Paseo de la Petxina, que proporciona la principal zona verde con la que cuenta el barrio. Al este y al sur está estructurado por dos grandes vías, la Avenida Pérez Galdós y la Avenida del Cid. Y, por último, al oeste lo delimita la calle Nou d'Octubre. Esto nos presenta un barrio muy delimitado por tres grandes vías, lo que podría suponer una radical separación con respecto a la vida social de la ciudad que se da de manera exterior al barrio y una mayor dinamización interna de este. Esta hipótesis inicial apreciada a partir del plano presentado se podrá verificar mediante el análisis cuantitativo y cualitativo de los siguientes apartados del presente estudio.

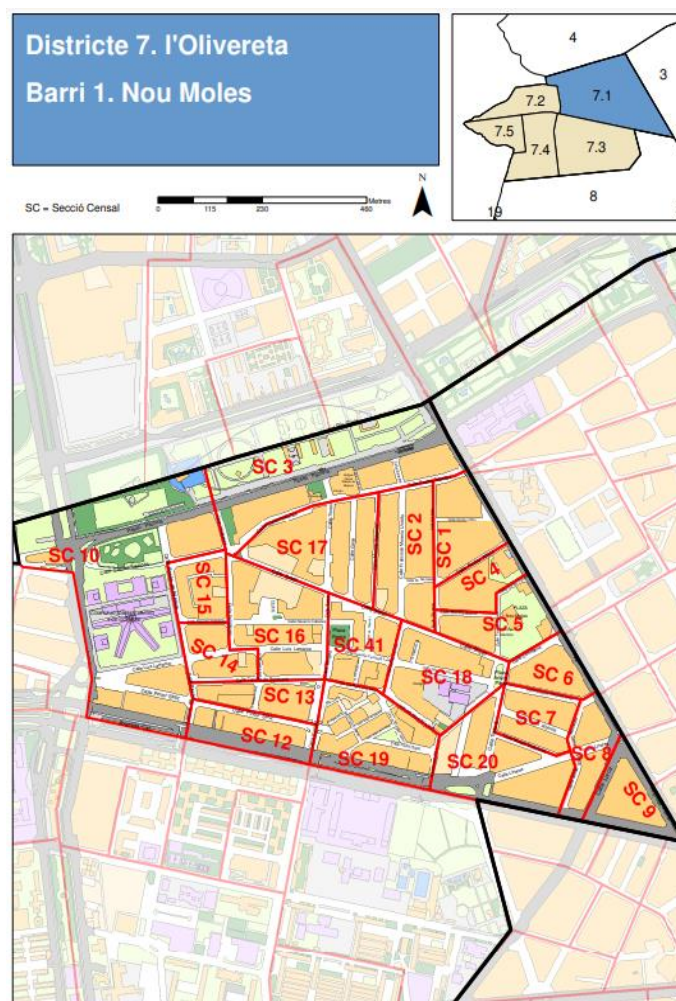

Plano 3. Barrio de Nou Moles

Fuente: Oficina de Estadística del Ayuntamiento de València.

Como se observa, el barrio lo cruzan una serie de vías principales como son la calle Brasil, la calle Luis Lamarca, la calle Olimpia Arozena Torres o la renombrada en 2017 calle de la Democracia. También destacan por su dotación de recursos (recogidos en el apartado 7 del presente estudio) la calle Torres y la calle Pintor Stolz. A su vez, el barrio de Nou Moles está dividido en veinte secciones censales y se caracteriza por contar con algunas zonas ajardinadas como son, además de la gran zona que conforma el jardín del Turia, la Plaza de Roma o el Jardín de L'Olivereta. Sobre el plano presentado destaca el gran edificio correspondiente a la antigua cárcel Modelo de València, que en la actualidad se corresponde con el edificio público de la Ciudad administrativa Nou d'Octubre, donde se emplazan numerosas delegaciones y consellerías de la Generalidad Valenciana.

El trazado viario interno que presenta el barrio en la actualidad responde a su origen de caminos rurales y predomina la construcción en base de manzana cerrada, que da como resultado un trazado organizado con multitud de vías.

3. APROXIMACIÓN A LOS ANTECEDENTES HISTÓRICOS

Nou Moles está situado al oeste de la ciudad de València y forma parte del área de expansión periférica de la ciudad. Su origen está muy vinculado con el pasado agrario y la zona de huerta de la ciudad de València y su posterior desarrollo hacia el extrarradio por el crecimiento de la zona urbana.

El barrio nace y se desarrolla junto al viejo cauce del río Turia, que contaba con un sistema de canalizaciones de la época árabe que determinará la historia de este barrio. Hasta el derribo de las murallas y el inicio de la expansión hacia la periferia, la zona del oeste de la ciudad era principalmente de uso agrícola y estaba muy vinculada a la red de acequias que la rodeaban y regaban, entre las que destacaba la acequia de Favara.

La organización de la población en las zonas de huerta periférica se caracterizaba por su dispersión en alquerías cuyo origen solía ser la construcción de una acequia o la existencia de un molino. En este caso, la zona debe el nombre con el que se le conoce en la actualidad al antiguo molino harinero de origen islámico que se emplazaba en el lugar y que contaba con nueve muelas (“nou moles”). Este era considerado el molino más grande y destacado de la huerta valenciana. Se conoce que el molino abastecía a la ciudad de grandes cantidades de harina aprovechando el caudal de la acequia de Favara. La primera referencia al molino de Nou Moles se encuentra en el libro de ordenanzas de la acequia de Favara de 1701.

Imagen 1. Molino de "Nou Moles" y la acequia de Favara, 1908

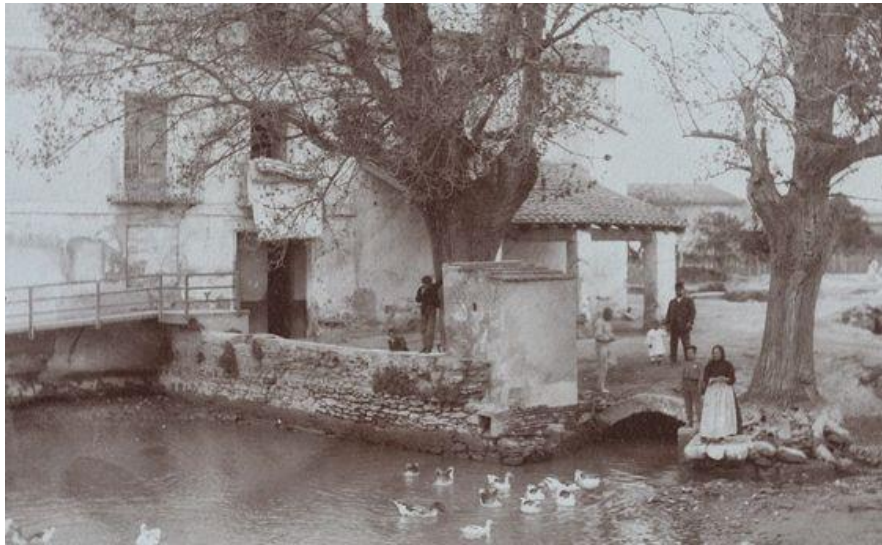

Fuente: Blog "Valencia desaparecida". Archivo de José Huguet. Fecha de consulta 2 de febrero de 2023.

Con relación a este pasado agrario, en el barrio de Nou Moles todavía se conserva la Alquería Julià, que data del siglo XVII y puede considerarse como uno de los escasos ejemplares conservados de Alquería valenciana. La actual sede de la Federación de Sociedades Musicales de la Comunidad Valenciana fue declarada Monumento Artístico Nacional en 1978 y Bien de Interés Cultural en 2007, lo cual supone la figura de más alta protección para un edificio en la ciudad de València.

En sus últimos tiempos, a principios del siglo XX, el molino de Nou Moles era propiedad del Marqués de Montortal y lo administraba el exalcalde de València José Albors. Junto a él se construyó en 1908 la estación eléctrica Nou Moles, destacada por su fachada de líneas modernistas. Sin embargo, en la madrugada del 10 de enero de 1929 se produjo un gran incendio en el molino, todavía en funcionamiento, que calcinó las instalaciones, cuyos vestigios se conservaban en la calle de Torres hasta 1960, cuando las ruinas fueron demolidas.

Esta zona, que fue en su momento el origen del barrio Nou Moles, estuvo muy degradada urbanísticamente, y no ha sido hasta las últimas décadas cuando se ha recuperado mediante el trazado de una plaza, denominada Plaza de Nou Moles, con la restauración y aprovechamiento de la antigua nave industrial.

Imagen 2. Restos del molino de "Nou Moles", 1929

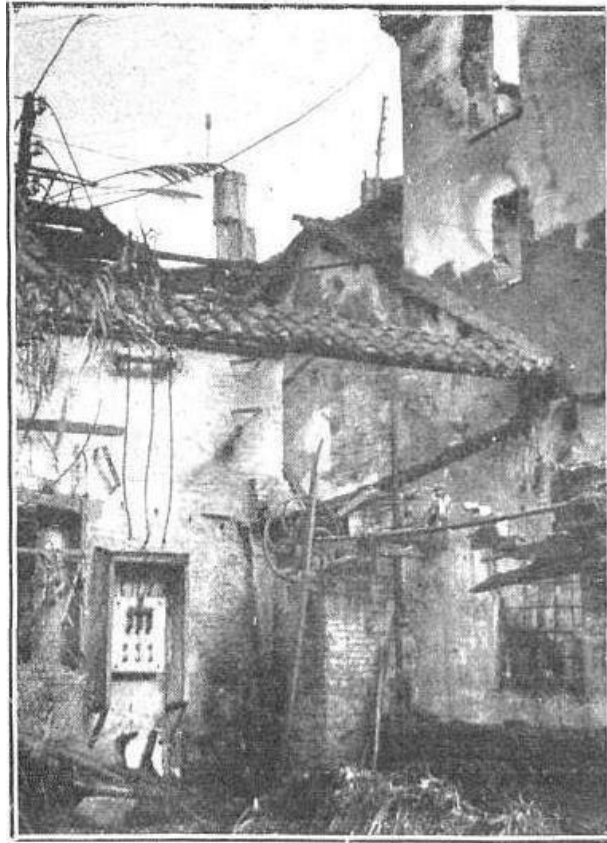

Valencia.—Restos del molino de Mónmoles, edificio que resultó totalmente destruido por un terrible incendio

Fuente: Blog “Valencia en blanco y negro” de Julio Cob Tortajada. Archivo Municipal. Fecha de consulta 2 de febrero de 2023.

La zona de huerta periurbana a la que pertenecía Nou Moles no presentó otra función que la agrícola hasta el siglo XIX, cuando comienza su historia urbana propiamente dicha por la demolición en el año 1865 de las murallas de la ciudad de València y la ampliación del ensanche del lado oeste, donde se ubica hoy Nou Moles.

En esta época aparece uno de los edificios que marca la historia de Nou Moles, la cárcel Modelo de València, proyecto del arquitecto Joaquín María Belda que data de 1877. En el año 1917 se ubica en este mismo barrio la prisión de mujeres que, al igual que la Modelo, se dejará de utilizar en el año 1991, cuando los presos fueron trasladados a las nuevas instalaciones de Picassent.

Imagen 3. Interior de la Cárcel Modelo



Fuente: Biblioteca Valenciana Digital. Fecha de consulta 2 de febrero de 2023.

También a inicios del siglo XX, concretamente en 1911, se funda el Convento de Santa Clara de València en la Avenida Pérez Galdós, que ha sido habitado por monjas de la Orden de las Clarisas hasta nuestros días. El convento es obra del arquitecto leonés afincado en València, Ramón Lucini Callejo. En el momento de su construcción el convento se hallaba a las afueras de la ciudad, rodeado de huerta. Durante la guerra civil española, el convento fue utilizado por el bando republicano como prisión masculina. Posteriormente, en los primeros años de la dictadura franquista, sirvió como cárcel de mujeres, siendo filial de la Cárcel Provincial de Mujeres nombrada anteriormente.

Hacia la segunda mitad del siglo XX, el barrio se desarrolla de la mano de la ordenación del ensanche. Como consecuencia de la riada de 1957, se puso en marcha un plan para la desviación del río que incluía proyectos de urbanización en la zona.

4. EL BARRIO DE HOY EN DÍA

El barrio de Nou Moles en específico, pero en general el distrito de la Olivereta, se corresponde con una zona que ha experimentado un gran crecimiento en las últimas décadas. A partir de los años 60 del siglo pasado la zona conoce la llegada de un gran número de inmigrantes (tanto nacionales como no nacionales), configurándose la situación actual del barrio de Nou Moles: bloques alineados dentro de una fisonomía amorfa, descuidada y monótona, excesiva proximidad entre edificios y deficientes construcciones por su condición, con el consiguiente desgaste rápido de las edificaciones.

Esta fisonomía urbanística que caracteriza al barrio puede apreciarse de manera clara cuando visitas Nou Moles. Al recorrer sus calles podemos apreciar la convivencia entre edificaciones de vieja construcción, viviendas unifamiliares de tres pisos que en su día fueron de renta limitada, y nuevas edificaciones de características más verticales, con un visible menor grado de degradación y con una cierta homogeneidad estética que denota la existencia de un “boom” urbanístico en el barrio.

Imagen 4. Collage de las calles de Nou Moles (2023)



Las últimas propuestas urbanísticas en el barrio de Nou Moles vienen marcadas por el Plan Estratégico de Vivienda 2017-2021 de la concejalía de Vivienda del Ayuntamiento de València, que había catalogado cuatro solares de residencia plurifamiliar para la “promoción de vivienda y de urbanización del barrio, en un entorno con importante presencia de vivienda vacía”. Estos suelos susceptibles de actuaciones de promoción pública de vivienda por parte del Ayuntamiento deberían haber sido ejecutados antes del 2021, pero esto no ha sido así.

Otro proyecto actual de la Junta de Gobierno Local en el barrio de Nou Moles es la remodelación de la plaza de Roma aprobado en febrero del año 2022 (proyecto ‘València, Ciutat de Places’ de la Concejalía de Renovación y Desarrollo Urbano). Este proyecto nace de la propia iniciativa vecinal a través de sus propuestas en los Presupuestos Participativos

Decidim VLC y plantea la remodelación de la plaza de Roma para reestructurarla y transformarla en una plaza más accesible e integrada en su entorno.

Como ya hemos comentado en el apartado de localización geográfica del barrio, Nou Moles se encuentra muy claramente delimitado por tres grandes vías y el cauce del río Turia, una situación que genera una importante vida social interna. Pasear por las principales calles del barrio nos permite apreciar la gran dotación de pequeño comercio con la que cuenta el barrio y la existencia de un fluido movimiento de gente que hace consumo de este comercio que tiene a mano en su propio barrio: pequeños locales de alimentación, de ropa, comercios de estética, de electrónica, etc. En las entrevistas que hemos realizado también se hace consideración de esta dinámica vida interna del barrio que viene dada en parte por esta contención del barrio en un espacio claramente demarcado.

Un elemento vertebrador en la actualidad del barrio estudiado es el nuevo polideportivo de Nou Moles que se encuentra en construcción, pero se trata de un proyecto iniciado hace más de diez años y que a día de hoy sigue acumulando retrasos. La infraestructura se ubica en la confluencia de las calles de Burgos, Luis Lamarca y Castillo de Benisanó, y se levanta sobre la parcela del antiguo pabellón Marcol, construido en 1964 y derribado en 2008 debido a su deteriorado estado. La ejecución de la obra comenzó en el año 2011 a cargo de la Consellería de Deportes de la Generalitat Valenciana y se pondrá a disposición del consistorio una vez esté acabado, con el objetivo de fomentar la práctica deportiva en el barrio.

Imagen 5. El nuevo polideportivo de Nou Moles (2023)



Se trata de una construcción que rompe de manera clara y radical con la homogeneidad estética del resto del barrio por su diseño moderno y colorido. La impaciencia por las

continuas prórrogas desde hace más de diez años y la expectativa de que sea un centro neurálgico de dinamización del barrio son las sensaciones que conviven entre el vecindario ante la cada vez más cercana apertura del polideportivo, y que se pueden apreciar también en las entrevistas realizadas y expuestas más adelante.

De manera general, el barrio de Nou Moles es hoy en día un barrio con importante dotación de servicios e infraestructuras, cuenta con gran cantidad de recursos de transporte, con una importante vida interna y actividad comercial. Pese a la existencia de algunas zonas de relativa degradación y envejecimiento, sigue creciendo y cuenta con construcciones modernas y una aparente cohesión interna. Estas características que se pueden apreciar con la visita al barrio serán complementadas con entrevistas a determinados activos centrales del barrio que nos ayudarán a entender mejor la configuración actual de Nou Moles.

A continuación, se destacan algunos elementos particulares que son característicos del barrio.

Barrio de la Aguja

En medio de la expansión urbanística que vivió Nou Moles desde mediados del siglo pasado, encontramos un espacio singular donde parece no haber pasado el tiempo. Hablamos del barrio de la Aguja, fundado a principios de los años 30 del siglo pasado entre la Avenida del Cid y las calles de Burgos y Olimpia Arozena Torres. Este pequeño conjunto de calles está formado por casas bajas de dos plantas que fueron viviendas de carácter social construidas por la catedral de València para albergar a las familias de las trabajadoras del Sindicato de la Aguja, la primera organización sindical para mujeres creada en España.

Imagen 6. El barrio de las Agujas (2023)



Molino y estación eléctrica de Nou Moles

Uno de los edificios que marca la actual apariencia del barrio es la antigua central eléctrica de Nou Moles, ubicada en la plaza homónima. La edificación, cuya construcción data del año 1908, fue obra del arquitecto Vicente Rodríguez Martín y está ubicada cerca de la antigua acequia de Favara, junto al antiguo molino que da nombre al barrio. La central estuvo en funcionamiento hasta el año 2000, después de que se produjeran dos fallos en alguno de los transformadores instalados en la subestación eléctrica, uno en enero y otro en octubre, y que dejaron sin luz a parte de la población de València durante horas.

Desde su construcción, las instalaciones se situaron en un entorno caracterizado por la falta de urbanización que propició a la zona un aspecto degradado durante un largo período de tiempo. Sin embargo, la construcción de nuevas viviendas a raíz de un plan de reforma aprobado en el año 2003 puso en valor esta arquitectura y la integró en la trama urbanística mediante su reforma y la construcción de un parque público que dará lugar a la actual plaza de Nou Moles, zona vertebral de la situación actual del barrio.

Imagen 7. Central Eléctrica de Nou Moles.



Fuente: Blog “Arquitectes de València”. Fecha de consulta 6 de febrero de 2023.

Cárceles Modelo y de mujeres

La cárcel Modelo de València dejó de emplearse como centro penitenciario en el año 1991, siendo inventariada como patrimonio artístico del Ministerio de Cultura y pasando a estar bajo la protección de la Ley de Patrimonio. Sin embargo, el entorno del edificio se fue degradando en los últimos años del siglo XX por el olvido y falta de utilización del mismo, pasando a caracterizarse por usos marginales, como relataba Casilda Osa, presidenta de la asociación de vecinos de Nou Moles.

En el año 2001 se crea la Plataforma Recuperem la Model, tras conocerse la noticia de que la Generalitat Valenciana planificaba una nueva utilización de la misma tras adquirirla el Ministerio del Interior. El nacimiento de la plataforma tuvo como finalidad luchar contra el proyecto para hacer un conjunto administrativo, pues el mismo destruiría parte de la cárcel y alteraría su estética. Comenzaron así una serie de propuestas de rehabilitación por parte del vecindario, los cuales reclamaban un uso social del espacio que mejorase el barrio. Pedían para el edificio un uso que combinara el disfrute de los ciudadanos y la conservación del conjunto arquitectónico. Además, afluía la preocupación por el posible colapso del tráfico en el barrio, por la falta de plazas de aparcamiento.

En el año 2007 fue aprobado por el Ayuntamiento de València el estudio en detalle de la cárcel que impedía su declaración como Bien de Relevancia Local y que hizo que la plataforma Recuperem la Model presentase un recurso a dicha decisión. Aun así, en ese mismo año, se aprobaron las obras para la nueva construcción y desde el año 2010 los nuevos inquilinos de las antiguas celdas de la antigua Cárcel Modelo de València ya no son presos sino funcionarios de hasta seis consellerías distintas en la nueva “Ciudad administrativa 9 de Octubre”. Se trata de un nuevo megacomplejo administrativo perteneciente a la Generalitat Valenciana que trata de recuperar dicho edificio.

Imagen 8. Complejo administrativo Nou d’Octubre.



Fuente: Construir y decorar. Fecha de consulta 16 de febrero de 2023.

Por su lado, la antigua Cárcel de mujeres de València, edificio situado entre el Paseo de la Pechina y la calle Democracia y que cumplió su función de prisión hasta principios de los 90, fue reformado en 2007 para pasar a alojar en su interior el colegio público “9 d’Octubre”.

5. DATOS SOCIODEMOGRÁFICOS

En el apartado que sigue se presenta un análisis cuantitativo del barrio de Nou Moles a través de las principales cifras sobre las características sociodemográficas que presenta la población del barrio, relativas al sexo, la edad, la nacionalidad, la composición de los hogares, etc., así como algunos datos en referencia a las viviendas que lo componen.

Tabla 1: Evolución de la población

	<i>Nou Moles</i>		<i>Ciudad de València</i>	
	<i>Habitantes</i>	<i>Variación %</i>	<i>Habitantes</i>	<i>Variación %</i>
1981	28.930	-	746.677	-
1986	26.501	-8,40%	729.419	-2,31%
1991	27.622	4,23%	752.909	3,22%
1996	26.511	-4,02%	746.683	-0,83%
2001	25.815	-2,63%	750.476	0,51%
2005	26.827	3,92%	797.291	6,24%
2011	25.815	-3,77%	800.469	0,40%
2012	26.390	2,23%	799.188	-0,16%
2013	26.099	-1,10%	794.228	-0,62%
2014	25.929	-0,65%	787.301	-0,87%
2015	25.889	-0,15%	787.266	0,00%
2016	25.991	0,39%	791.632	0,55%
2017	25.901	-0,35%	792.086	0,06%
2018	26.210	1,19%	798.538	0,81%
2019	26.051	-0,61%	795.736	-0,35%
2020	26.300	0,96%	801.545	0,73%
2021	26.280	-0,08%	800.180	-0,17%
2022	25.959	-1,22%	797.665	-0,31%
<i>Variación 1er año/último año</i>	-10,27%		6,83%	

Fuente: Padrón municipal a 1 de enero de 2022. Oficina Estadística del Ayuntamiento de València.

En la Tabla 1 se presenta la evolución de la población del barrio de Nou Moles en comparación a la de la ciudad de València. Como podemos observar, el barrio ha experimentado de manera global una tendencia negativa en el periodo comprendido entre 1981 y 2022. En dicho período de tiempo, Nou Moles pasa de casi 29 mil habitantes a menos de 26 mil, perdiendo al final de esta etapa más de un 10% de su población. Una tendencia que además contrasta con la tendencia global de la ciudad de València, que a lo largo del mismo espacio temporal acaba ganando casi un 7% de población.

Muestra de esta pérdida continuada de población en Nou Moles es que el año con mayor de registro de población es 1981, año de inicio del período de referencia, alcanzando en 2015 el registro más bajo de población con 25.889 habitantes. En la actualidad su población se sitúa en 25.959 habitantes, representando un 3% de la ciudad de València.

Tabla 2: Población por sexo y edad

	<i>Nou Moles</i>						<i>Ciudad de València</i>	
	<i>Hombres</i>		<i>Mujeres</i>		<i>Total</i>		<i>Total</i>	<i>% por grupos de edad</i>
	<i>Número</i>	<i>% por grupos de edad</i>	<i>Número</i>	<i>% por grupos de edad</i>	<i>Número</i>	<i>% por grupos de edad</i>		
<i>0-15</i>	1.631	13,48%	1.530	11,04%	3.161	12,18%	108.983	13,66%
<i>16-64</i>	8.230	68,00%	8.752	63,16%	16.982	65,42%	517.780	64,91%
<i>65 y más</i>	2.242	18,52%	3.574	25,79%	5.816	22,40%	170.902	21,43%
<i>Total</i>	12.103	100,00%	13.856	100,00%	25.959	100,00%	797.665	100,00%
<i>% por sexo</i>	46,62%		53,38%		100,00%			

Fuente: Padrón municipal a 1 de enero de 2022. Oficina Estadística del Ayuntamiento de València.

En la Tabla 2 se presenta la distribución poblacional por edad y sexo del barrio de Nou Moles en comparación a la que presenta el conjunto de la ciudad. Respecto a la distribución por grupos de edad, Nou Moles presenta cifras similares a las del conjunto de la ciudad. El grupo con mayor volumen para ambos territorios es el que comprende las edades de entre 16 y 64

años, con dos porcentajes similares (65,42 para Nou Moles y 64,91 para València). Para el grupo de entre 0 y 15 años Nou Moles presenta un punto porcentual menos que València (12,18% frente a 13,66%), mientras que para el grupo de mayor edad cuenta con un punto porcentual más (22,40% frente a 21,43%).

Por lo que respecta a la distribución por sexo, el barrio de Nou Moles tiene un mayor porcentaje de mujeres (53,38%) que de hombres (46,62%).

Como resultado del cruce entre ambas variables, es especialmente destacable el volumen de mujeres mayores de 65 años para Nou Moles (25,79%), que es más de un punto porcentual mayor que en València y que indica un fenómeno de alta feminización del envejecimiento, vinculado a la mayor esperanza de vida de las mujeres.

Tabla 3: Población según lugar de nacimiento.

	<i>Nou Moles</i>		<i>Ciudad de València</i>	
	<i>nº personas</i>	<i>%</i>	<i>nº personas</i>	<i>%</i>
<i>València</i>	12.208	47,03%	424.868	53,26%
<i>Resto de L'Horta</i>	698	2,69%	21.598	2,71%
<i>Resto de la C. Valenciana</i>	1.712	6,60%	57.409	7,20%
<i>Resto del Estado</i>	4.384	16,89%	128.557	16,12%
<i>Extranjero</i>	6.957	26,80%	165.233	20,71%
<i>Total</i>	25.959	100,00%	797.665	100,00%

Fuente: Padrón municipal a 1 de enero de 2022. Oficina Estadística del Ayuntamiento de València.

La Tabla 3 presenta un análisis de la población del barrio de Nou Moles y de la ciudad de València según el lugar de nacimiento. El principal lugar de nacimiento para la población de Nou Moles es la ciudad de València y la segunda procedencia de los habitantes más numerosa es la de nacidos en el extranjero, al igual que para la ciudad de València. La mayoría de los datos son similares para ambos territorios, sin embargo, hay dos cifras que constatan una diferencia fundamental. Mientras que los nacidos en València son 6 puntos porcentuales menos para Nou Moles que para la ciudad (47% frente a 53%), los nacidos en el extranjero son 6 puntos porcentuales más para el barrio que para València (27% frente a

21%). Por lo tanto, la población extranjera es proporcionalmente mayor para el barrio de Nou Moles que para la ciudad de València.

Tabla 4: Población nacida en el resto del Estado, por comunidades principales.

	<i>Nou Moles</i>		<i>Ciudad de València</i>	
	<i>nº personas</i>	<i>%</i>	<i>nº personas</i>	<i>%</i>
<i>Castilla la Mancha</i>	1.763	40,21%	41.772	32,49%
<i>Andalucía</i>	653	14,90%	22.176	17,25%
<i>Madrid (Comunidad de)</i>	374	8,53%	12.581	9,79%
<i>Aragón</i>	367	8,37%	10.364	8,06%
<i>Castilla y León</i>	331	7,55%	9.596	7,46%
<i>Cataluña</i>	253	5,77%	8.237	6,41%
<i>Resto de CCAA</i>	643	14,67%	23.831	18,54%
<i>Total</i>	4.384	100,00%	128.557	100,00%

Fuente: Padrón municipal a 1 de enero de 2022. Oficina Estadística del Ayuntamiento de València

En cuanto a la población con procedencia del resto del Estado por Comunidades Autónomas, la Tabla 4 muestra las diferencias entre el barrio de Nou Moles y la ciudad de València. La procedencia mayoritaria, tanto de la ciudad (32,5%) como en el barrio (40,2%), es Castilla La Mancha. El segundo lugar de procedencia por importancia es Andalucía, con un 17,25% en la ciudad y un 15% en el barrio. Para el resto de las comunidades de procedencia, los porcentajes son menores al 10% y bastante similares para ambos territorios.

Además, se da una mayor concentración de población del resto de España en las seis primeras comunidades de origen para Nou Moles que para València, pues la categoría de otros representa un 14% en el primero y un 19% en la segunda.

Tabla 5: Población extranjera según sexo y nacionalidad.

	<i>Nou Moles</i>					
	<i>Hombres</i>		<i>Mujeres</i>		<i>Total</i>	
	<i>Número</i>	<i>%</i>	<i>Número</i>	<i>%</i>	<i>Número</i>	<i>%</i>
<i>Unión Europea (27)</i>	445	19,35%	455	19,11%	900	19,23%
<i>América del Sur</i>	756	32,87%	844	35,45%	1.600	34,18%
<i>Asia</i>	479	20,83%	373	15,67%	852	18,20%
<i>América Central</i>	163	7,09%	351	14,74%	514	10,98%
<i>África</i>	260	11,30%	135	5,67%	395	8,44%
<i>Resto de Europa</i>	185	8,04%	199	8,36%	384	8,20%
<i>América del Norte</i>	12	0,52%	24	1,01%	36	0,77%
<i>Total</i>	2.300	49,13%	2.381	50,87%	4.681	100,00%
	<i>Ciudad de València</i>					
	<i>Hombres</i>		<i>Mujeres</i>		<i>Total</i>	
	<i>Número</i>	<i>%</i>	<i>Número</i>	<i>%</i>	<i>Número</i>	<i>%</i>
<i>Unión Europea (27)</i>	15.644	26,30%	16.127	27,02%	31.771	26,66%
<i>América del Sur</i>	15.858	26,66%	18.490	30,98%	34.348	28,82%
<i>Asia</i>	10.826	18,20%	7.990	13,39%	18.816	15,79%
<i>América Central</i>	2.998	5,04%	5.458	9,14%	8.456	7,10%
<i>África</i>	7.607	12,79%	3.941	6,60%	11.548	9,69%
<i>Resto de Europa</i>	5.214	8,77%	6.204	10,39%	11.418	9,58%
<i>América del Norte</i>	1.263	2,12%	1.430	2,40%	2.693	2,26%
<i>Oceanía y otros</i>	74	0,12%	48	0,08%	122	0,10%

<i>Total</i>	59.484	49,91%	59.688	50,09%	119.172	100,00%
--------------	--------	--------	--------	--------	---------	---------

Fuente: Padrón municipal a 1 de enero de 2022. Oficina Estadística del Ayuntamiento de València.

Para atender a los datos que presenta la Tabla 5 es necesario comentar antes la diferencia existente entre la población nacida en el extranjero (Tabla 3) y la población extranjera (Tablas 5 y 7). Mientras que la población nacida en el extranjero puede tener o bien nacionalidad extranjera o bien nacionalidad española, la población extranjera sólo tiene nacionalidad extranjera, no española. Es por ello que, gracias a la diferencia entre la población nacida en el extranjero del barrio de Nou Moles de la Tabla 3 (6.957) y la población extranjera de las Tablas 5 y 7 (4.681) se puede conocer que en el barrio hay 2.276 habitantes nacidos en el extranjero con nacionalidad española.

En cuanto a la distribución de la población con nacionalidad extranjera según el continente, el porcentaje más alto para el barrio de Nou Moles pertenece a los extranjeros con nacionalidad de América del Sur, al igual que ocurre para la ciudad de València. Sin embargo, el porcentaje es significativamente más alto para el primero (34,2% frente a 28,8%). Con respecto a la segunda nacionalidad por porcentaje de población, en ambos casos coincide la Unión Europea, aunque de nuevo la diferencia es significativa. Para Nou Moles el porcentaje de extranjeros de la Unión Europea es del 19%, con una diferencia con respecto a la primera nacionalidad de 15 puntos porcentuales, mientras que para la ciudad de València el porcentaje de extranjeros de la Unión Europea es del 26,7%, con una diferencia con respecto a la primera nacionalidad de solamente 2 puntos porcentuales. Ambas nacionalidades reúnen más del 55% de la población extranjera tanto de Nou Moles como de València, pero en el primer caso, esta población presenta un mayor grado de concentración en la nacionalidad sudamericana. Para ambos territorios la tercera población con mayor volumen es la asiática, que representa un 18,2% para Nou Moles y un 15,8% para València. El resto de procedencias son menos destacables, con diferencias entre el barrio y la ciudad. La cuarta nacionalidad por importancia para Nou Moles es América Central (11%), seguida de África (8,4%), el resto de Europa (8,2%) y América del Norte (0,7%). La cuarta nacionalidad por importancia para la ciudad de València es África (9,7%), seguida del resto de Europa (9,6%), América Central (7%) y América del Norte (2,2%). Las cifras para Oceanía son ínfimas.

Por lo que respecta a la distribución por sexo y origen, existe de manera global una práctica paridad en las migraciones tanto para Nou Moles como para la ciudad de València. El mayor

grado de feminización lo encontramos en la población de origen centroamericano y sudamericano. Por su lado, el mayor grado de masculinización lo encontramos en la población con nacionalidad africana y asiática.

Tabla 6: Nacionalidades extranjeras mayoritarias año de referencia y década anterior.

<i>Nou Moles (2012)</i>		<i>Ciudad de València (2012)</i>		<i>Nou Moles (2022)</i>		<i>Ciudad de València (2022)</i>	
Bolivia	17,2%	Rumania	11,7%	Colombia	8,3%	Italia	8,9%
Ecuador	12,1%	Bolivia	10,4%	China	8,0%	Colombia	8,7%
Rumanía	8,3%	Ecuador	9,4%	Honduras	7,6%	China	6,7%
Pakistán	7,0%	Colombia	7,1%	Bolivia	7,4%	Rumanía	6,6%
Colombia	6,4%	Italia	5,5%	Pakistán	7,2%	Venezuela	6,1%
China	6,1%	Pakistán	4,9%	Venezuela	6,3%	Pakistán	4,8%
Otros	42,9%	Otros	51,0%	Otros	55,3%	Otros	58,2%

Fuente: Padrón municipal a 1 de enero de 2022 y de 2012. Oficina Estadística del Ayuntamiento de València.

La Tabla 6 presenta la variación del año 2022 respecto al 2012 para las nacionalidades extranjeras mayoritarias en Nou Moles y València, en ambos casos se observan importantes cambios. Mientras que en el año 2012 la primera nacionalidad para los extranjeros residentes en Nou Moles era Bolivia (17,2%), en el año 2022 ésta desaparece y pasa a ser Colombia, quinta en la década anterior (de 6,4% a 8,3%). En este período China pasa de la sexta posición a la segunda (de 6,1% a 8%) y Honduras (7,6%) aparece como tercera nacionalidad en importancia sin haber estado presente entre las seis primeras del año 2012.

El cambio es similar en la Ciudad de València y se ven convergencias entre ambos. La primera nacionalidad en València para 2012 era Rumania, cuarta posición en el año 2022 (de

11,7% a 6,6%), año en el que la primera nacionalidad pasa a ser la italiana (de 5,5% a 9%). Bolivia desaparece en el año 2022 del segundo puesto que ocupaba en 2012 (10,4%) frente a Colombia, que sube de posiciones (de 7,1% a 8,7%). Al igual que en Nou Moles, la presencia de población china aumenta su importancia para 2022, ocupando el tercer lugar (6,7%).

En conclusión, tanto en Nou Moles como en València se produce una transformación del peso de las seis principales nacionalidades extranjeras.

Tabla 7: Comparación de población extranjera del año de referencia y década anterior.

		<i>Nou Moles</i>		<i>Ciudad de València</i>	
<i>2012</i>	<i>Población total</i>	26.390	100,00%	799.188	100,00%
	<i>Población extranjera</i>	4.580	17,36%	108.449	13,57%
<i>2022</i>	<i>Población total</i>	25.959	100,0%	797.665	100,0%
	<i>Población extranjera</i>	4.681	18,03%	119.172	14,94%

Fuente: Padrón municipal de enero de 2022 y 2012. Oficina Estadística del Ayuntamiento de València.

En la Tabla 7 se recoge la proporción de población extranjera sobre la población total para el barrio de Nou Moles y la ciudad de València y su evolución desde la década anterior. Como podemos observar la población extranjera del barrio era en 2012 tres puntos porcentuales mayor a la del conjunto de la ciudad. Ambos porcentajes han aumentado en 2022, pero en una proporción similar, lo que mantiene la diferencia de cuatro puntos entre ambos. Por lo tanto, Nou Moles cuenta con mayor proporción de población extranjera que València.

Tabla 8: Número de hojas familiares según tamaño.

	<i>Nou Moles</i>		<i>Ciudad de València</i>	
	<i>Hojas familiares</i>	<i>%</i>	<i>Hojas familiares</i>	<i>%</i>
<i>1 persona</i>	4.098	36,20%	117.069	34,6%
<i>2 personas</i>	3.181	28,10%	92.098	27,2%
<i>3 personas</i>	1.932	17,07%	61.692	18,2%
<i>4 personas</i>	1.426	12,60%	46.398	13,7%
<i>5 personas</i>	403	3,56%	13.529	4,0%
<i>6 personas</i>	155	1,37%	4.457	1,3%
<i>7 o más personas</i>	125	1,10%	3.241	0,96%
<i>Total</i>	11.320	100,0%	338.484	100,0%

Fuente: Padrón municipal a 1 de enero de 2022. Oficina Estadística del Ayuntamiento de València.

La Tabla 8 muestra la composición de los hogares familiares por número de personas convivientes registradas en las hojas padronales. Al comparar las cifras existentes para Nou Moles y para la ciudad de València podemos ver que no existen diferencias significativas, en los dos casos, se sigue la misma tendencia según la cual el porcentaje de hojas familiares disminuye según aumenta el número de convivientes. Para los dos territorios los hogares unipersonales son la categoría más numerosa, cerca de un tercio de total, siendo mayor para el barrio (36,2%) que para la ciudad (34,6). En este caso, se desconocen las características de estos tipos de hogares, que normalmente aparecen compuestos por mujeres mayores que viven solas.

A continuación, los hogares con dos personas, que representan el siguiente grupo más elevado con un 28,1% en Nou Moles y un 27,2% en València. Las viviendas unipersonales y aquellas compuestas por dos personas representan más del 60% aproximadamente de los hogares tanto en el barrio estudiado como en el conjunto de la ciudad. El resto lo representan

los hogares compuestos por tres personas (17% en Torrefiel y 18,2% en València) y 4 personas 12,6% en Torrefiel y 13,7% València.

Tabla 9: Número de hojas padronales y personas.

	<i>Nou Moles</i>	<i>% respecto al total</i>	<i>Ciudad de València</i>
<i>Total de hojas</i>	11.333	3,34%	338.929
<i>Total de personas</i>	25.959	3,25%	797.665
<i>Hojas familiares</i>	11.320	3,34%	338.484
<i>Personas en hojas familiares</i>	25.888	3,27%	791.754
<i>Media de personas en hojas</i>	2,29	97,45%	2,35
<i>Hojas colectivas</i>	13	2,92%	445
<i>Total de personas en hojas colectivas</i>	71	1,20%	5.911

Fuente: Padrón municipal a 1 de enero de 2022. Oficina Estadística del Ayuntamiento de València.

Las hojas padronales que recoge la Tabla 9 recopilan la información relativa a las personas que están empadronadas en un mismo emplazamiento e incluyen, por un lado, las hojas familiares (recogen las personas empadronadas en el mismo domicilio) y, por otro lado, las hojas colectivas (las personas empadronadas en residencias, viviendas tuteladas, etc.).

En el barrio de Nou Moles hay 11.333 núcleos familiares, es decir, 3,34% de los núcleos familiares totales de la ciudad. La media de personas por hoja en el barrio es similar a la del conjunto de la ciudad (2,29 frente a 2,35). El número de hojas colectivas es muy bajo tanto en el barrio como en la ciudad.

Tabla 10: Principales datos demográficos.¹

	<i>Nou Moles</i>	<i>Diferencia</i>	<i>Ciudad de València</i>
<i>Tasa bruta de natalidad²</i>	6,5	-0,32	6,82
<i>Tasa bruta de mortalidad³</i>	11,0	1,55	9,45
<i>Tasa general de fecundidad⁴</i>	29,2	-1,48	30,68
<i>Relación de masculinidad⁵</i>	87,3	-3,2	90,5
<i>Edad media</i>	46	1,1	44,9
<i>Índice de envejecimiento⁶</i>	184,0	27,2	156,8
<i>Índice de sobre-envejecimiento⁷</i>	19,5	3,6	15,9
<i>Índice demográfico de dependencia⁸</i>	52,9	-1,2	54,1

Fuente: Padrón municipal de habitantes a 1 de enero de 2021 y 2022. Oficina Estadística del Ayuntamiento de València.

Por lo que respecta a los principales datos demográficos que presenta la Tabla 10, podemos observar diferencias relevantes entre Nou Moles y la ciudad de València en varios de los indicadores recogidos.

En cuanto a las tasas de natalidad y fecundidad, en ambos casos la cifra para el barrio de Nou Moles es menor que para la ciudad de València. De igual forma, la tasa de masculinidad es también menor en el barrio con respecto a la ciudad, pero en este caso, la diferencia es mayor que en los indicadores comentados anteriormente. Esto último nos indicaría que nos encontramos ante un barrio significativamente más feminizado que la media para la ciudad de València. También es inferior el índice demográfico de dependencia. Sin embargo, llaman la

¹ Los datos corresponden algunos al año 2021, referidos al 2020 y otros al 2022, referidos al 2020.

² Número de nacimientos de una población por cada mil habitantes en un año, a 1 de enero de 2021.

³ Número de defunciones de una población por cada mil habitantes en un año, a 1 de enero de 2021.

⁴ Número de nacimientos vivos por cada grupo de mujeres en edad de 15 a 49 en un año, a 1 de enero de 2021.

⁵ Relación de hombres y mujeres de una población expresada en tanto por ciento, a 1 de enero de 2022.

⁶ Proporción del número de personas de más de 65 años respecto a la población total, a 1 de enero de 2022.

⁷ Número de personas mayores de 75 años que hay por cada persona mayor de 65 años, a 1 de enero de 2022.

⁸ Proporción de personas dependientes (personas menores de 16 años o mayores de 64 años) sobre la población en edad de trabajar (entre 16 y 64 años), a 1 de enero de 2022.

atención los valores que se sitúan por encima de la ciudad. En cuanto al índice de mortalidad, este es un punto y medio mayor para el barrio, al igual que la edad media (46 años de media para Nou Moles frente a 44 años para València).

La cifra más destacable es la del índice de envejecimiento, donde la diferencia supera los 27 puntos porcentuales. Esto indica que en el barrio objeto de este estudio (184) la población está más envejecida que en la ciudad de València (156,8). En resumen, encontramos en el barrio una población más envejecida que en el conjunto de la ciudad, algo que también se puede apreciar al comparar el índice de sobre-envejecimiento, que se sitúa para Nou Moles más de tres puntos y medio por encima que para València.

Tabla 11. Población de 16 y más años en viviendas principales según sexo y relación con la actividad económica para Nou Moles⁹

	Total	Activos		Ocupados		Parados		Inactivos	
		Número	% respecto del total	Número	% respecto del total	Número	% respecto del total	Número	% respecto del total
Hombres	10.635	6.855	64,46%	4.735	69,07%	2.120	30,93%	3.780	35,54%
Mujeres	11.850	6.245	52,70%	4.380	70,14%	1.865	29,86%	5.600	47,26%
Total	22.485	13.105	58,28%	9.120	69,59%	3.985	30,41%	9.385	41,74%

Fuente: Padrón municipal a 1 de enero de 2022. Oficina Estadística del Ayuntamiento de València.

Con relación a la actividad económica para el barrio de Nou Moles, la Tabla 11 nos muestra que en el barrio el 58,3% de la población está activa y destaca la diferencia entre la tasa de actividad masculina (64,5%) y la tasa de actividad femenina (52,7%). Para la ciudad de València (57,4).

Dentro de la población activa, el 69,6% está ocupada, mientras que el 30,4% está parada. Podemos apreciar una muy alta tasa de desempleo en el barrio de Nou Moles, que además contrasta con la tasa de paro correspondiente a la ciudad de València, que se situó en el

⁹ Los datos de esta tabla están redondeados a 0 y 5.

cuarto trimestre de 2022 en el 12,2%. En cuanto a las diferencias por sexo, se aprecian tasas tanto de empleo como de paro muy similares para hombres y mujeres.

Por otro lado, el 41,7% de la población del barrio con 16 años o más está en situación de inactividad, proporción en la que destaca la mayor representación de mujeres (47,3%) frente a la de hombres (35,5%), con una diferencia de más de diez puntos porcentuales entre ambos. El análisis de los datos previamente presentados nos muestra dos conclusiones principales, que las mujeres del barrio de Nou Moles tienen tasas de paro altísimas y que en general, los hombres también respecto de la tasa para la ciudad.

Tabla 12: Población activa de 16 y más años en viviendas principales según sexo y actividad del establecimiento para Nou Moles

	<i>Agricultura, ganadería y pesca</i>	<i>Industria</i>	<i>Construcción</i>	<i>Servicios</i>	<i>Total</i>
<i>Hombres</i>	425	965	825	4.355	6.855
<i>Mujeres</i>	35	560	185	5.210	6.245
<i>Total</i>	460	1.525	1.005	9.565	13.105

Fuente: Padrón municipal a 1 de enero de 2022. Oficina Estadística del Ayuntamiento de València.

La Tabla 12 ofrece datos sobre la distribución de población activa según sexo por sectores de actividad económica. Podemos observar que el sector de actividad que engloba a mayor población es la de servicios, que ocupa a más del 70% de la población activa de Nou Moles y que mantiene una diferencia muy amplia con respecto al segundo sector con mayor ocupación, la industria con un 11% de población ocupada. Por lo tanto, el sector servicios es el mayoritario, siguiendo la tendencia del resto de la ciudad, relacionada con la terciarización de la economía. Por otro lado, a pesar del origen agrario de Nou Moles, en la actualidad sólo un 3% de su población está ocupada en actividades del primer sector, siendo este un sector minoritario en la actual estructura económica del barrio.

En cuanto a la relación de la ocupación por sector de actividad con la variable sexo, se aprecia la alta masculinización de las ramas de actividad de la agricultura (92%), industria (63%) y construcción (82%), y la feminización, por el contrario, de los servicios (54%).

Tabla 13: Viviendas según año de antigüedad

	<i>Nou Moles</i>		<i>Ciudad de València</i>	
	<i>Viviendas</i>	<i>%</i>	<i>Viviendas</i>	<i>%</i>
<i>antes de 1800</i>	-	-	231	0,06%
<i>1801 - 1900</i>	2	0,02%	6.271	1,52%
<i>1901 -1920</i>	-	-	7.613	1,84%
<i>1921 - 1940</i>	272	2,06%	22.168	5,36%
<i>1941 - 1960</i>	1.820	13,77%	49.887	12,07%
<i>1961 - 1980</i>	8.032	60,75%	193.350	46,78%
<i>1981 - 2000</i>	2.264	17,12%	85.858	20,77%
<i>2001 - 2010</i>	636	4,81%	40.087	9,70%
<i>2011 - 2020</i>	125	0,95%	6.837	1,65%
<i>2021 - actualidad</i>	70	0,53%	977	0,24%
<i>Total</i>	13.221	100,00%	413.279	100,00%

Fuente: Catastro de Bienes Inmuebles a 1 de enero de 2022. Oficina de Estadística del Ayuntamiento de València

En cuanto a la antigüedad de las viviendas existentes en el barrio, podemos apreciar en la Tabla 13 como el grueso de las viviendas construidas en el barrio de Nou Moles corresponden a las décadas entre 1961 y 1980. En este momento se construyeron más del 60% de las viviendas que persisten en el barrio, un valor significativamente por encima del registrado para la ciudad de València, en donde para el mismo período se construyeron el 46% de las viviendas. La mayor parte de las viviendas de Nou Moles tienen de media una antigüedad de entre 40 y 60 años. Además, si ampliamos el período a la segunda mitad del siglo XX el volumen de viviendas construidas se eleva hasta el 90%, frente a la ciudad de València, donde dicho volumen no llega al 80%. Esta situación responde a la tendencia de

expansión hacia la periferia que València sufrió a partir de la década de los años 50 del siglo pasado y que implicó un gran proceso de urbanización en barrios como el de Nou Moles, situados hasta el momento en zonas agrícolas de la periferia urbana.

Otro aspecto que nos revela esta tabla es la escasa conservación de viviendas previas al siglo XX en Nou Moles, estableciéndose como un espacio poco consolidado históricamente y muy dependiente del período de expansión de la ciudad de València. Lo que sumado a la información comentada anteriormente nos lleva a concluir que el proceso de urbanización del barrio de Nou Moles se produjo de manera muy concentrada en el tiempo y muy intensa con respecto a la práctica inexistencia de construcciones previas.

Tabla 14. Valores catastrales medios por vivienda para las posteriores a 1800.

	<i>Nou Moles</i>	<i>Diferencia</i>	<i>Ciudad de València</i>
<i>Valor del suelo</i>	13.026	- 5.321	18.347
<i>Valor de la construcción</i>	24.456	- 4.663	29.119
<i>Valor total</i>	37.481	- 9.987	47.468
<i>Valor por m²</i>	372,91	- 60	432,80

Fuente: Catastro de Bienes Inmuebles a 1 de enero de 2022. Oficina de Estadística del Ayuntamiento de València.

La Tabla 14 muestra los valores catastrales medios por vivienda para el barrio de Nou Moles con respecto a la ciudad de València. Para todas las categorías el valor de Nou Moles se sitúa por debajo del valor de la Ciudad de València. En lo relativo al valor del suelo y el valor de la construcción hay 5 mil euros de diferencia. Por su lado, para el valor total esta diferencia se eleva hasta los 10 mil euros, lo que se traduce en una diferencia de 60 euros por metro cuadrado (373 frente a 433).

Los resultados de esta tabla son muy llamativos si tenemos en cuenta que Nou Moles es un barrio que se encuentra a tan sólo 10 minutos del centro de la ciudad. El origen de este bajo valor del suelo en el barrio podría encontrarse en la existencia de muchas construcciones de bajo valor inmobiliario, muy verticales y construidas en su mayoría de manera homogénea y masiva hace más de dos décadas.

6. RENTA Y VULNERABILIDAD

A continuación se expondrán y analizarán los datos relativos al nivel de renta y vulnerabilidad registrados para el barrio de Nou Moles. A su vez, se ofrece información desagregada por barrios del área de actuación del Centro Municipal de Servicios Sociales de L'Olivereta, que incluye los barrios de: El Botànic, La Petxina, Nou Moles, Soternes y Arrancapins.

Tabla 15. Valores de renta media y población en riesgo de pobreza según secciones censales de Nou Moles.

<i>Secciones</i>	<i>Renta (€)¹⁰</i>	<i>Riesgo de pobreza (%)¹¹</i>
701	10.158	26,50
702	9.236	29,40
703	12.208	19,70
704	8.081	34,60
705	11.600	26,00
706	8.584	35,70
707	11.843	21,90
708	12.720	18,50
709	10.399	28,70
710	9.970	24,50
711	10.033	24,10
712	10.997	22,50
713	11.104	17,60
714	8.749	26,70
715	9.191	31,00
716	10.666	22,80
717	10.546	23,80

¹⁰ Renta media de una persona residente en la sección indicada. Un valor alto indica un nivel menor de vulnerabilidad. Año de referencia: 2016.

¹¹ Porcentaje de población con ingresos por unidad de consumo inferiores al 60% de la media en la sección. Un valor alto indica un nivel menor de vulnerabilidad. Año de referencia: 2016.

718	9.776	31,10
719	12.364	17,80
720	12.977	16,70
Ciudad de València	15.747	22,8

Fuente: “Áreas vulnerables en la ciudad de València. Secciones censales. 2019”. Oficina Estadística de València.

Por lo que respecta a los datos referentes al nivel socioeconómico de Nou Moles, en la Tabla 15 se presenta la renta media y el porcentaje de población en riesgo de pobreza por secciones censales. En cuanto a la renta media por persona, podemos ver que las cifras para las veinte secciones censales que conforman el barrio de Nou Moles se ubican entre los 8.081 y 12.977 euros, habiendo una diferencia de más de cuatro mil euros entre la sección con mayor y la sección con menor nivel de renta. Todas las cifras se sitúan por debajo de la renta media para la ciudad de València (15.747), que está cinco mil euros por encima de la renta media por persona para el conjunto del barrio de Nou Moles (10.560).

Las secciones censales con menor nivel de renta son la 704 (8.081), la 706 (8.584) y la 714 (8.749). Cabe comentar que en el caso de la sección censal 704 el dato podría venir distorsionado por la existencia en el lugar de un convento de clarisas con una comunidad que todavía pervive en el barrio. Por otro lado, las secciones censales con mayor nivel de renta son la 703 (12.208), la 708 (12.720), la 719 (12.364) y la 720 (12.977). En el caso de la sección 703 es interesante tener en cuenta que es la principal sección con acceso directo al río Turia, lo que podría suponer la existencia de viviendas de mayor estatus donde residan personas con mayor renta.

Con respecto al porcentaje de población en riesgo de pobreza hay una gran variación dentro del barrio de Nou Moles, donde el porcentaje más bajo es de 16,70%, frente al porcentaje más alto de 35,70%. Esto nos indica que hay una variabilidad de casi un 20%. El porcentaje medio de población en riesgo de pobreza para Nou Moles es del 25%, lo que le sitúa más de dos puntos por encima de la media para el conjunto de la ciudad de València.

Hay una clara correspondencia entre el nivel de renta y el riesgo de pobreza, ya que las dos secciones con mayor porcentaje de personas en riesgo de pobreza (la 704 con 34,6% y la 706 con 35,7%) son las que cuentan con menor nivel de renta media. Esto descarta la posible

interferencia de la comunidad de religiosas que existen en una de estas secciones. Por su lado, las secciones con menor porcentaje de personas en riesgo de pobreza (la 719 con 17,8% y la 720 con 16,7%) se corresponden con aquellas con mayor nivel de renta.

La principal conclusión del análisis de la tabla es la alta correspondencia entre el nivel medio de renta por persona y el riesgo de vulnerabilidad social del barrio. Como resultado de esta confluencia podemos obtener el plano presentado a continuación, donde aparecen en rojo las áreas vulnerables y en naranja las áreas potencialmente vulnerables del barrio de Nou Moles.

Plano 3. Áreas vulnerables y potencialmente vulnerables en Nou Moles



Fuente: “Áreas vulnerables en la ciudad de València. Secciones censales. 2019”. Oficina Estadística de València

Tabla 16. Población vulnerable del CMSS de L’Olivereta.

<i>CMSS Olivereta</i>	<i>Población (2019)</i>	<i>Total población afectada</i>	<i>% población / barrio</i>	<i>% población vulnerable / CMSS y ciudad</i>
El Botànic	6.620	0	0,0%	0,0%
La Petxina	15.040	0	0,0%	0,0%
Arrancapins	22.508	0	0,0%	0,0%
Nou Moles	26.051	7.490	28,8%	84,9%
Soternes	4.921	1.327	27,0%	15,1
Total CMSS	75.140	8.817	11,7%	4,7%
Total València	795.736	188.397	23,7%	100,0%

Fuente: “Áreas vulnerables en la ciudad de València. Secciones censales. 2019. Aplicado a los centros municipales de Servicios Sociales CMSS” (2020).

La Tabla 16 ofrece datos relativos a la población vulnerable, desagregados por los barrios que corresponden al Centro Municipal de Servicios Sociales de L'Olivereta. La categoría de población afectada hace referencia a la población vulnerable e incluye aquella población que se encuentra en áreas vulnerables, potencialmente vulnerables y aquellas que tienen factor socioeconómico de vulnerabilidad. El cálculo de esta variable de vulnerabilidad se realiza mediante un índice sintético que agrupa indicadores demográficos, socioeconómicos y de equipamiento.

La población total afectada por la vulnerabilidad de los barrios que corresponden al Centro Municipal de Servicios Sociales de Olivereta fue de 8.817 en el año 2019, lo que representa un 11,7 % del total de la población que abarca el CMSS. En este caso, el barrio de Nou Moles presenta el mayor volumen de población afectada del ámbito de influencia del Centro Municipal de Servicios Sociales de L'Olivereta, suponiendo un 85% de la población total afectada del CMSS con un 30% de la población total del barrio.

Tabla 17. Población en riesgo de pobreza relativa considerando el umbral nacional de pobreza según ingresos recogidos en fuentes tributarias.

	<i>Población en riesgo de pobreza</i>
Sección 701	25,80%
Sección 702	27,40%
Sección 703	19,70%
Sección 704	34,10%
Sección 705	22,20%
Sección 706	29,70%
Sección 707	22,80%
Sección 708	22,90%
Sección 709	30,10%
Sección 710	27,10%
Sección 711	22,90%
Sección 712	22,70%
Sección 713	20,10%
Sección 714	25,30%
Sección 715	26,10%
Sección 716	19,70%
Sección 717	20,90%
Sección 718	27,20%
Sección 719	19,90%

Sección 720	14,90%
Ciudad de Valencia	19,2%

Fuente: Elaboración propia a partir de ODS. Oficina Estadística Panel de Indicadores ODS. Fecha de Consulta Julio de 2023.

La población en riesgo de pobreza se calcula como el porcentaje de la población en riesgo de pobreza relativa considerando el umbral nacional de pobreza asociada a ingresos recogidos en fuentes tributarias respecto a la población residente. Tan sólo la sección 720 de Nou Moles se encuentra significativamente por debajo de la media de la ciudad con un 14,9 %. El resto se encuentran o bien cercanas a la media de la ciudad o la superan por encima de 5 puntos porcentuales. Esto último es el caso de las secciones 701, 702, 704, 706, 709, 710, 714, 715 y 718. La media del barrio de Nou Moles se sitúa en un 24,1 %, prácticamente 5 puntos por encima de la media de la ciudad.

7. RECURSOS

En el siguiente apartado se recogen los datos disponibles de los distintos recursos con los que cuenta el barrio de Nou Moles en diferentes ámbitos de la vida social del barrio. En primer lugar se exponen los recursos sociales, que se corresponden con las asociaciones u organizaciones activas en el área y que llevan a cabo acciones socioculturales, así como otras actividades que ayudan a conformar el tejido social del barrio y que pueden ayudar al desarrollo del trabajo que desarrollan los Servicios Sociales del Ayuntamiento de València en el barrio. A continuación se exponen otros recursos como son centros educativos y sanitarios. Por último, se presenta la red de transporte público que podemos encontrar y que señala la comunicación del barrio con el resto de la ciudad.

7.1 Recursos sociales

ADAI-CV. Asociación de Afectados de Ictus de la Comunitat Valenciana

C/ Torres, 12 bajo izquierda (46018) València

Telf. 722 18 67 86 / Email: adaictus.cv@gmail.com

Web: www.adaicv.es

Asociación de vecinos Nou Moles

C/ Alcalde Albors, 22 bajo (46018) València

Telf. 963 99 04 57 / Email: avv noumoles@gmail.com

Web: <https://m.facebook.com/people/AVV-Nou-Moles-Valencia>

Asociación Intercultural Candombe

C/ Brasil, 38 (46018) València

Telf. 963 84 33 39 - 603 87 83 92/ Email: candombe@candombe.org.es

Web: www.candombe.org.es

Asociación de Jubilados Banesto Valencia

C/ de la Democracia, 7 bajo (46018) València

Telf. 601 36 99 62 - 963 27 02 18/ Email: jubiladosbanesto@gmail.com

Web: <http://jubiladosbanestovalencia.es>

Artea Espai de Creació Artística i Teatre

C/ Olimpia Arozena Torres, 45 bajo (46018) València

Telf. 609 44 44 30 - 963 34 48 90 / Email: info@arteaespai.art

Web: <https://www.arteaespai.com>

USO-CV. Unión Sindical Obrera de la Comunitat Valenciana

C/ Juan Bautista Vives, 9 (46018) València

Telf. 963 13 45 89 / Fax: 963 70 66 07 / Email: usocv@uso-cv.org

Web: www.usocv.org

Asociación Auxilia Valencia

C/ de la Pilota Valenciana, 2 bajo (46018) València

Telf. 963 82 44 49 / Email: valencia@auxilia.es

Web: <https://auxiliavalencia.es/>

CEAR. Comissió Espanyola d'Ajuda al Refugiat al País Valencià

C/ de Francisco Moreno Usedo, 21 bajo (46018) València

Telf. 963 16 24 77 / Email: cearpv@cear.es

Web: <https://www.cearpv.org/>

Centro de Día para Mayores de Nou Moles

C/ Olimpia Arozena Torres, 53 (46018) València

Telf. 603 74 55 13 / Email: cdnoumoles@gmail.com

Web: <https://centro-de-dia-para-mayores-nou-moles.negocio.site>

Centro Municipal de Actividades para Personas Mayores

C/ Burgos, 10 bajo (46018) València

Telf. 962 08 47 76 - 962 08 46 91 / Email: cmapm_noumoles@valencia.es

Centro Municipal de Servicios Sociales Olivereta

C/ Burgos, 12, 2ª y 3ª planta (46018) València

Telf. 962 08 46 80 / Fax: 963 98 18 68 / Email: cmssolivereta@valencia.es

Web: <https://www.valencia.es/-/infociudad-centro-municipal-de-servicios-sociales-olivereta>

COCEMFE València. Federación de Asociaciones de personas con Discapacidad Física y Orgánica de la Provincia de Valencia

C/ Torres, 12 bajo izquierda (46018) València

Telf. 963 83 77 08 / Email: info@cocemfevalencia.org

Web: <https://cocemfevalencia.org>

COCEMFE CV. La Confederación de Personas con Discapacidad Física y Orgánica de la Comunitat Valenciana

C/ Poeta Navarro Cabanes, 12 (46018) València

Telf. 963 83 25 34 / Email: cocemfecv@cocemfecv.es

Web: <https://cocemfecv.org/>

Ciudad Administrativa 9 d'Octubre

C/ de la Democracia, 77 (46018) València

Telf. 963 86 60 00

Web: <https://www.gva.es/va/inicio/presentacion>

Asociación Preven3

Av. del Cid, 6 (46018) València

Telf. 644 46 57 37 / Email: preven3asociacion@gmail.com

Web: <http://www.preven3.com/>

Universidad Popular. Centro de Nou Moles

C/ Torres 12 (46018) València

Telf. 963 79 50 63 / Email: universitatpopular@valencia.es

Web: <https://universitatpopular.com>

Obra Mercedaria Valencia

C/ Mossèn Jordi, 8 (46018) València

Telf. 963 92 49 02 / Email: info@omv.social

Web: <https://omv.social/>

Casal Obrer i Popular

C/ Olimpia Arozena Torres, 42 bajo izquierda (46018) València

Telf. 689 15 90 65 - 640 55 52 62/ Email: casaloipvlc@gmail.com

Web: <http://casalsantacatalina.blogspot.com/>

Tots Junts Podem

C/ Pintor Stolz, 38 bajo (46018) València

Telf. 622 67 67 39 - 722 38 22 08 / Email: info@totsjuntspodem.com

Web: <https://totsjuntspodem.com/>

Centro de Urgencia Social Sant Joan de Deu

C/ Mosén Jordi, 9, (46018)

Telf. 96 366 50 70 / Email: info@val.ohsjd.es

Web: <https://www.sanjuandediosvalencia.org>

Cáritas María Medianera

C/ de la Democracia, 34 (46018) València

Telf. 659 81 00 63 - 963 797 944 / Email: caritasmariamedianera@gmail.com

Web: <https://www.conferenciaepiscopal.es/>

Proyecto Hiedra. Cáritas María Medianera

C/ Francisco Moreno Usedo, 9 (46018) València

Telf. 659 81 00 63 - 963 797 944 / Email: caritasmariamedianera@gmail.com

Web: <https://www.facebook.com/people/Proyecto-Hiedra/>

Cáritas San Eugenio Papa y Santa Inés, Virgen y Mártir

C/ Mosén Jordi, 4 (46018) València

Telf. 963 79 53 06/ Email: caritassaneugenio@gmail.com

Web: <https://www.parroquiasaneugenioysantaines.es/>

Cáritas San Fernando Rey

C/ Almoines, 1 (46018) València

Telf. 633 42 57 84 - 963 85 52 99 / Email: caritas.sfernando@gmail.com

Web: <https://www.conferenciaepiscopal.es/>

ONG Culturas Unidas

C/ Manolo Taberner, 23 (46018) València

Telf. 654 16 42 10 - 960 26 87 36 / Email: info@culturasunidas.org

Web: <https://www.culturasunidas.org/>

EOM. Espai Obert El Marítim

C/ Av. Pérez Galdós, 119 (46018) València

Telf. 640 20 50 00 / Email: info@espaiobertelmaritim.org

Web: <https://www.espaiobertelmaritim.org/>

Punto de Encuentro: Comunidad, Familia y Fe

C/ Baladre, 3 (46018) València

Telf. 651 59 57 78 / Email: info@punto-encuentro.com

Web: <https://punto-encuentro.com/>

AVAC. Asociación Valenciana de Pacientes Anticoagulados y Portadores de Válvulas Cardíacas

C/ Pilota Valenciana, 2 bajo (46018) València

Telf. 963 52 55 77 / Email: avac@anticoagulados.org

Web: <https://anticoagulados.org/>

7.2 Recursos educativos

Colegio Público de Educación Infantil y Primaria Nou D'Octubre

C/ de la Democracia, 32 (46018) València

Telf. 962 56 68 00 / Email: 46014868@edu.gva.es

Web: <https://portal.edu.gva.es/46000493/>

Colegio Público de Educación Infantil y Primaria Doctor Barcia Goyanes

C/ Olimpia Arozena Torres, 23 (46018) València

Telf. 962 56 62 30 / Email: 46013499@edu.gva.es

Web: <https://portal.edu.gva.es/doctorbarciagoyanes/>

7.3 Recursos sanitarios

Centro de Salud de Nou Moles

C/ Veinticinco de Abril, s/n (46018) València

Telf. 963 42 52 00

Web: <https://chguv.san.gva.es/servicios-salud/centros/cs-nou-moles>

Centro de Salud Sexual y Reproductiva Pintor Stolz

C/ Pintor Stolz, 35 (46018) València

Telf. 962 787 688

Web: <https://chguv.san.gva.es/servicios-salud/unidades-de-apoyo/salud-sexual>

Hospital General Universitario de València

Av. Tres Cruces, 2 (46014) València

Telf. 963 13 18 00

Web: <https://chguv.san.gva.es/inicio>

Centro Sanitario Integrado Juan Llorens

C/ Juan Llorens, 8 (46008) València

Telf. 963 131 250 / Fax: 963 131 294

Web: <https://chguv.san.gva.es/servicios-salud/csi/csi-juan-llorens>

Unidad de Salud Mental Pere-Bonfill

C/ Pere Bonfill, 8 (46018) València

Telf. 961 92 32 00 / Email: csmbonfill_hgv@gva.es

Web: <https://chguv.san.gva.es/servicios-salud/servicios-unidades/psiquiatria>

Unidad de Salud Mental Infantil y Adolescencia Pintor Stolz

C/ Pintor Stolz, 35 (46018) València

Telf. 962 78 76 90

Web: <https://chguv.san.gva.es/servicios-salud/unidades-apoyo/salud-mental>

7.4 Recursos de transporte

● Autobuses EMT

- Línea C3 Circular Ronda Trànsits
- Línea 67 Estació del Nord - Nou Campanar
- Línea 70 La Font Santa - Alboraya
- Línea 72 Sant Isidre - Estació del Nord
- Línea 73 Tres Creus - Estació del Nord
- Línea 93 Avenida del Cid - PG. Marítim
- Línea 95 Jardí del Túria
- Línea 98 Avenida del Cid - Estació Cabanyal
- Línea 99 Palau de Congressos - La Malva-rosa

● Interurbanos:

- Línea 150 Aeropuerto de València
- Línea 160 Centro Comercial Bonaire
- Línea 161 Quart de Poblet

- Línea 163 Alaquàs
- Línea 170 Torrent
- Línea 171 Calicanto

- **Metro**

- Estación de Avenida del Cid: Líneas 3, 5 y 9
- Estación de Nou d'Octubre: Líneas 3, 5 y 9

- **Valenbisi**

- Estación nº 200: Avenida del Cid - Julián Peña
- Estación nº 201: Pérez Galdós - Nou Moles
- Estación nº 216: Av. del Cid - Burgos
- Estación nº 2017: Pintor Stolz - Nou d'Octubre
- Estación nº 218: Olimpia Arozena Torres - Juan Bautista Vives
- Estación nº 219: De la Democracia - Rincón de Ademuz
- Estación nº 220: De la Democracia - De Goya
- Estación nº 245: Nou d'Octubre - Cieza

8. CENTRO MUNICIPAL DE SERVICIOS SOCIALES

A continuación se presenta la información recogida con relación al Centro Municipal de Servicios Sociales (CMSS) de Olivereta que incluye los barrios de: El Botànic, La Petxina, Nou Moles, Soternes y Arrancapins. En primer lugar, se ofrece una parte de análisis cuantitativo con datos relativos a los expedientes del año 2022 recogidos en la memoria de Servicios Sociales del propio barrio de Nou Moles. En segundo lugar, se incluirá una parte cualitativa de análisis del discurso a partir de la entrevista realizada a la Directora del Centro Municipal de Servicios Sociales de Olivereta.

8.1 Datos sobre el Centro Municipal de Servicios Sociales de Olivereta.

En el presente apartado se expone información cuantitativa relativa al Centro Municipal de Servicios Sociales de Olivereta a partir de la memoria del año 2022 en la que dicho centro recoge anualmente diferente tipo de información relativa a los expedientes abiertos en su territorio de referencia, en este caso, información referida al barrio objeto de este estudio. De esta forma, en este apartado se ha realizado una selección de datos de la memoria del barrio de Nou Moles que nos ofrece la aplicación informática Socyal.

Tabla 19: Expedientes¹² según barrio del CMSS Olivereta

	Barrios	Nº de Expedientes	% del CMSS
OLIVERETA	Arrancapins	702	21,67%
	El Botànic	190	5,86%
	La Petxina	512	15,80%
	Nou Moles	1.520	46,91%
	Soternes	253	7,81%
	No Consta	39	1,20%
	Otros	24	0,74%
	Total CMSS	3.240	100,00%

Fuente: Memoria Socyal del CMSS Olivereta, 2022

¹² Expedientes se refiere a núcleos familiares (grupo familiar o personas que viven solas) y, en este caso, aquellos con los cuales se ha trabajado a lo largo del año.

La tabla muestra el número total de expedientes así como el porcentaje para cada uno de los barrios que forman el ámbito de alcance del Centro Municipal de Servicios Sociales de Olivereta. De un total de 3.240 expedientes registrados en el año 2022 (lo que muestra un descenso con respecto a los 4.522 expedientes en el año 2021), 1.520 corresponden a Nou Moles, por lo que representa el barrio con más expedientes con gran diferencia, suponiendo casi la mitad del total de expedientes del centro, el 47. Esta circunstancia, puede estar siendo acentuada por el hecho de que el Centro Municipal de Servicios Sociales de L'Olivereta, está ubicado en una calle céntrica de este barrio, y por tanto, la accesibilidad al mismo es mucho mayor para los vecinos que para el resto de los barrios a los que abarca el Centro Municipal.

Tabla 20: Expedientes de Nou Moles según programa y fecha de apertura

PROGRAMA	Abiertos anteriormente		Abiertos durante el periodo		Total	
	Número	%	Número	%	Número	%
Atención psicológica	2	0,13%	0	0,00%	2	0,13%
Dependencia	391	25,83%	35	2,31%	426	28,14%
Inserción	1	0,07%	0	0,00%	1	0,07%
Inserción - RVI - Renta Valenciana de Inclusión	130	8,59%	2	0,13%	132	8,72%
Menor	24	1,59%	8	0,53%	32	2,11%
Personas sin hogar	1	0,07%	0	0,00%	1	0,07%
Servicio de acogida	574	37,91%	285	18,82%	859	56,74%
Servicios Domiciliarios - SAD	57	3,76%	3	0,20%	60	3,96%
Servicios Domiciliarios - Teleasistencia	1	0,07%	0	0,00%	1	0,07%
Total	1.181	78,01%	333	21,99%	1.514	100,00%

Fuente: Memoria Social del barrio de Nou Moles, 2022

Según el programa al que corresponde cada expediente abierto, la tabla muestra que la mayor parte de los expedientes se han abierto en el Servicio de acogida (el 56,74 %). Este programa se encuadra, según la Ley 3/2019, de 18 de febrero, de Servicios Sociales Inclusivos de la Comunidad Valenciana, entre los servicios sociales de atención primaria de carácter básico y consiste en la recepción, atención y diagnóstico en situaciones de necesidades personales y

familiares, proporcionando la adecuada información, orientación y asesoramiento sobre las diferentes prestaciones del Sistema Público Valenciano de Servicios Sociales. Por lo tanto, en el servicio de acogida y atención, ante situaciones de necesidad social, la actuación de la atención primaria será de carácter básico y se basará en una atención de carácter generalista y polivalente.

Hablaríamos entonces de que la actuación del centro en el barrio de Nou Moles viene en su mayoría representada por un programa que se corresponde con el primer nivel de atención de los Servicios Sociales, la puerta de entrada al sistema, en él se atienden las situaciones más urgentes y a partir del cual se derivan a otros más especializados. A este, le sigue el programa de Dependencia, con casi un 30% de los expedientes, que atiende a las personas que no pueden cubrir por sí mismas los cuidados que conlleva la vida diaria. Y, en tercer lugar, el programa de Inserción a través de la Renta Valenciana de Inclusión (con el 8,72%), que proporciona una prestación básica universal para garantizar unos ingresos mínimos. El resto de programas son menores y atañen sobre todo a menores y servicios domiciliarios.

Tabla 21: Personas usuarias del CMSS de L’Olivereta según edad y sexo

	Mujeres		Hombres		Otros		Total	
	Número	%	Número	%	Número	%	Número	%
0 - 15	86	49,14%	89	50,86%	0	0,00%	175	8,64%
16 - 17	15	50,00%	15	50,00%	0	0,00%	30	1,48%
18 - 64	567	64,14%	316	35,75%	1	0,11%	884	43,63%
65 - 79	187	65,85%	97	34,15%	0	0,00%	284	14,02%
80 y más	459	70,29%	191	29,25%	3	0,46%	653	32,23%
Total	1.314	64,86%	708	34,95%	4	0,20%	2.026	100,00%

Fuente: Memoria Social del barrio de Nou Moles, 2022

En la tabla se expone información sobre las personas usuarias del CMSS para el barrio de Nou Moles. Concretamente, se recoge la información relativa al sexo y a la edad. Con respecto al sexo de las personas usuarias de Servicios Sociales en Nou Moles, son las mujeres las que en mayor medida, acuden a los servicios sociales; de un total de 2.026 personas usuarias, el 65% son mujeres, frente al 35% de hombres. En cuanto a la edad, la atención se

concentra entre los 18 y los 64 años (43,6% de los expedientes). Es especialmente significativa la cifra para los 80 años o más, grupo muy sobrerrepresentado en la atención de Servicios Sociales, suponiendo un 32% de los expedientes pese a significar solamente un 4% de la población. La suma de los expedientes para personas con más de 65 años supone casi la mitad de los expedientes (46,25%), lo que nos sugiere una gran concentración de la atención en cuestiones relacionadas con la población más envejecida.

En lo relativo a la intersección entre sexo y edad, el grupo más llamativo es el de personas de más de 80 años donde las mujeres usuarias representan más del 70%.

Tabla 22: Intervenciones según el sector de referencia de la intervención en Nou Moles

	Intervenciones	
	Número	%
Adicciones	2	0,09%
Discapacidad	90	3,91%
Enfermedad mental	27	1,17%
Familia	179	7,78%
Infancia	29	1,26%
Juventud	19	0,83%
Mayores	1.028	44,66%
Minorías étnicas	2	0,09%
Mujer	57	2,48%
Personas en situación de dependencia	77	3,34%
Personas migrantes	150	6,52%
Personas sin hogar	3	0,13%
Refugio y asilo	10	0,43%
Otros grupos en situación de necesidad	629	27,32%
Total	2.302	100,00%

Fuente: Memoria Social del barrio de Nou Moles, 2022

Durante el año 2022 se han realizado un total de 2.302 intervenciones. El primer sector por volumen de intervenciones es el de personas mayores, con 1.028 intervenciones (45%) del total en total consonancia con el perfil de personas atendidas de la tabla anterior. Le siguen en importancia por volumen de expedientes, otros grupos en situación de necesidad (27,32%), las intervenciones en la familia (7,78%) y las personas migrantes (6,52%).

Tabla 23: Intervenciones según el tipo de valoración en el barrio de Nou Moles

	Valoraciones	
	Número	%
Información general sobre Servicios Sociales	562	22,77%
Información sobre Prestaciones Económicas	388	15,72%
Limitación de la autonomía personal - dificultad para realizar tareas cotidianas	366	14,83%
Carencia de ingresos para cubrir necesidades básicas	308	12,48%
Limitación de la autonomía personal - dificultad de movilidad	279	11,30%
Imposibilidad de abordar gastos extraordinarios	61	2,47%
Dificultad para la inserción social - problemas de movilidad	46	1,86%
Deterioro de las relaciones familiares	43	1,74%
Imposibilidad de abordar otros gastos relacionados con la vivienda	36	1,46%
Situación de soledad y aislamiento	34	1,38%
Dificultad para la inserción social - discapacidad	30	1,22%
Malos tratos en personas adultas	27	1,09%
Valoración de riesgo en menores	26	1,05%
Otros	262	11,82%
Total	2.468	100,00%

Fuente: Memoria Social del barrio de Nou Moles, 2022

En la Tabla se recoge una selección de aquellas intervenciones según el tipo de valoración; de esta forma, destaca que la principal necesidad es la de información general sobre Servicios Sociales (22,77%), información sobre prestaciones económicas (15,72%) y valoraciones sobre la limitación de la autonomía personal (14,83%).

Tabla 24: Selección de recursos aplicados con mayor frecuencia en Nou Moles¹³

	Valoraciones	
	Número	%
Información de entorno de dependencia	231	12,79
Valoración de dependencia	218	12,07
PEI manutención	202	11,18
Prestación económica para ciudadanos en el entorno familiar	147	8,14
Teleasistencia de dependencia	101	5,59
SAD municipal	97	5,37
Teleasistencia municipal	93	5,15
Renta Valenciana de Inclusión (RVI)	68	3,77
PEI luz	63	3,49
PEI necesidad odontológica	58	3,21

Fuente: Memoria Social del barrio de Nou Moles, 2022

La última tabla relativa a la información sobre el CMSS contiene el listado de los recursos aplicados con más frecuencia en el barrio durante el año 2022. Se ha hecho una selección para el análisis de aquellos diez recursos con mayor frecuencia de aplicación. En este caso, son los que tienen que ver con las situaciones de dependencia (30%): recurso a la información (12,8%), las valoraciones (12%) y la teleasistencia de dependencia (5,6%). Posteriormente, se encuentran las prestaciones de manutención (11%). Por tanto, todo encaja con las tablas demográficas y con las solicitudes de información por parte de la ciudadanía del barrio.

¹³ La tabla incluye los 10 recursos aplicados con mayor frecuencia.

8.2 Entrevista al Centro Municipal de Servicios Sociales de la Olivereta

Además del análisis cuantitativo presentado en los apartados anteriores, este estudio cuenta con una parte cualitativa a través de la realización de entrevistas semiestructuradas a diferentes actores de la vida social y asociativa del barrio. A través de la entrevista semiestructurada como técnica de análisis cualitativo se obtienen las siguientes apreciaciones.

En cuanto a su impresión en términos generales, es el barrio más grande del que es responsable y del que más demanda les llega, porque es el barrio en el que está ubicado y el más próximo. La informante explica que se trata de un barrio de clase obrera y media, que no es especialmente conflictivo y en donde se localizan la mayoría de las asociaciones que colaboran con el centro en temas de mujer, inmigración, personas sin techo, etc.

En cuanto al perfil de los habitantes del barrio y el perfil de usuarios de los Servicios Sociales, comenta que no se trata de una población especialmente vulnerable y/o conflictiva. No hay una población especialmente importante de gitanos, ni de vivienda precaria, sino que el barrio presenta situaciones de clase media, donde el perfil con más problemáticas son mayoritariamente personas mayores, tal y como corroboran los datos analizados, y personas de una edad mediana con problemas de enfermedad mental, a veces no reconocidos o diagnosticados pero con un seguimiento deficiente de su tratamiento.

Explica que generalmente estas personas con problemas de salud mental son personas que han estado siempre acompañadas por sus padres y que al hacerse estos mayores y precisar de mayor nivel de atención o faltar, es cuando los hijos con este tipo de problemas “se descompensan” y comienza a ser un perfil habitual que precisa de mayor atención por parte de los Servicios Sociales.

Señala de manera específica la zona de la Avenida del Cid que corresponde al barrio, donde hay un importante volumen de población inmigrante de una gran variedad de nacionalidades, homogénea y sin presencia de grupos dominantes, que se instalan en pisos donde comparten habitaciones. Pese a la importancia del volumen de este grupo de población, aclara que esta no es excesivamente grande, y que no es un grupo muy demandante de los Servicios Sociales.

En cuanto a las necesidades más urgentes del barrio, nos explica que hay una importante falta de recursos para las personas con enfermedad mental. A la hora de pedir atención especializada de este tipo, es complicado pero en el barrio tienen dos referentes a los que

acudir: la Unidad de Salud Mental de Pere Bonfill y el Hospital General. A esto se suma la situación de casos de enfermedad mental no reconocida, lo que complica el acceso por la falta de reconocimiento legal de su “incapacidad para poder elegir” y acaban siendo casos de muy difícil resolución. Por lo tanto, considera que en estas situaciones hay una carencia de recursos importante.

En lo relativo a la dotación de servicios, asegura que este se encuentra bastante bien dotado y hay una buena coordinación desde Servicios Sociales con muchos de estos servicios con los que cuenta el barrio. A este buen estado de dotación del barrio se suma la fácil accesibilidad a recursos y servicios que se encuentran fuera del barrio pero que gracias a la buena comunicación con la que cuenta Nou Moles son igualmente accesibles. En cuanto a educación, están los centros de educación, las aulas de educación para adultos, la Universidad Popular o el centro de atención diurna de menores. En cuanto a sanidad, está el Hospital General, el Hospital Nou d’Octubre, el Centro de Salud de Nou Moles, la unidad de salud mental de Pere Bonfill o la unidad de alcoholismo de Guillem de Castro. En cuanto al tejido asociativo del barrio, Servicios Sociales mantiene una comunicación y coordinación continuada con las entidades que proponen proyectos encaminados a la población del barrio. Pone como ejemplo un momento en que existía una necesidad de alfabetización de mujeres árabes y fue la Asociación de Vecinos la que abrió un grupo para ellas con bastante aprobación. En este sentido incide en que “las diferentes entidades del barrio se preocupan por cubrir allí donde la necesidad va surgiendo”. También cuentan con la existencia de una unidad de policía local, a la que caracteriza como socialmente concienciados e implicados, que sirve de apoyo para la intervención en casos de complicado acceso.

Por lo que respecta al transporte y las infraestructuras de comunicación afirma que “es como si estuvieras en pleno centro”. Las tres grandes vías que delimitan el barrio, principalmente la Avenida del Cid, cuentan con gran concentración de líneas de autobús, así como paradas de metro a partir de las que te puedes mover por toda la ciudad. En general, la facilidad de transporte es muy alta en el barrio de Nou Moles, lo que también supone una gran ventaja para la población mayor o con dificultad de movilidad que habita en el barrio.

Cuando preguntamos por la identificación desde el centro de Servicios Sociales de algún área del barrio de especial vulnerabilidad, identifica en la zona este del barrio muchos edificios de bastante antigüedad que en su día fueron alquileres de renta limitada. En la actualidad han sido heredados y habitados por perfiles de mediana edad con problemas de salud mental,

drogodependencia o aislamiento social de “difícil entrada” y con una economía muy limitada, donde en muchos casos a lo máximo que pueden acceder una vez los padres faltan son subsidios o pensiones no contributivas. Estas limitaciones impiden hacer mejoras en la vivienda y éstas se encuentran más deterioradas, lo que puede conducir a situaciones de pérdida de algún suministro básico por impago. No obstante, afirma que éste se trata de un problema característico en pequeñas zonas de algunos barrios y que en ningún caso es una problemática generalizada.

En referencia a la evolución del barrio, Nou Moles es señalado como un barrio que se ha mantenido de manera estable en los últimos años, tanto a nivel poblacional como de entidades y asociaciones. Tampoco se destacan grandes cambios pendientes o necesarios, al ser un barrio dotado y de gran accesibilidad la evolución ha sido poco a poco de manera continua. Destaca la expectativa de que la apertura del nuevo polideportivo revitalice y sume riqueza a la zona.

Para finalizar hace referencia al propio trabajo que se lleva a cabo desde el Centro de Servicios Sociales y señala como una debilidad para el óptimo desarrollo de este que, aunque ha aumentado la dotación de plantilla con la aplicación de la nueva Ley de Servicios Sociales, sigue siendo muy escasa la dotación para la ciudad de los equipos de Servicios Sociales. Señala la necesidad de más “trabajo directo, de calle, de acompañamiento en el entorno y no tanto desde el centro”, que es difícilmente abarcable en la actualidad. Una propuesta en esta línea sería la presencia de equipos por barrio para aumentar la cercanía a las personas del trabajo de Servicios Sociales.

9. OTRAS APORTACIONES

En este último apartado del estudio se expone la información extraída a partir de la realización de entrevistas a otras entidades del barrio con el objetivo de complementar la información ya recogida y ampliar los puntos de vista sobre Nou Moles.

9.1 Entrevista al Centro Municipal de Actividades para Personas Mayores Nou Moles

El Centro de Actividades para Personas Mayores lleva 13 años funcionando, período en el que se ha establecido como un lugar de encuentro para las personas mayores del barrio de Nou Moles principalmente, aunque hasta él se acerca población de otros barrios, y así lo reconoce tanto el presidente como algunos de los miembros que pudimos encontrar en el momento de la entrevista. Su funcionamiento es autónomo, la directiva está conformada por los propios usuarios del centro y son estos los que organizan las actividades desarrolladas. Las actividades que desempeñan en el centro comprenden muchos ámbitos: gimnasia, informática, pintura, teatro, playback, karaoke, bailes de salón, etc. Además, el presidente reconoce una alta participación, existiendo listas de espera para alguna de las actividades ofertadas. Esto incide en la idea de que el centro es un elemento crucial en la vida social de la población de mayor edad del barrio de Nou Moles.

En cuanto a la información aportada por el entrevistado sobre el barrio, se destaca la percepción de Nou Moles como un barrio estable, con mínimos cambios en los últimos años y en donde las personas “pueden hacer vida”, debido a una buena dotación de servicios (sanitarios, de transporte, supermercados, etc.) y la estrecha relación vecinal que existe. Por lo que respecta a las carencias que identifica, señala principalmente la falta de población joven que dinamice el barrio y los continuos retrasos en la apertura del nuevo polideportivo, sobre el que hay altas expectativas como nuevo punto de encuentro. Por ende, podemos concluir que las personas mayores tienen una percepción de tranquilidad y estabilidad de Nou Moles, pero echan en falta elementos dinamizadores de su vida colectiva.

9.2 Entrevista a la Asociación de Vecinos de Nou Moles

La entrevista comienza hablando de los orígenes de la asociación vecinal, los cuales se remontan a hace más de cuarenta años, cuando su nombre era “Padres de familia”. Desde sus inicios, el objetivo de la asociación fue la movilización y organización de los vecinos en defensa de los intereses del barrio, partiendo de la conciencia de una mayor desatención

como parte de la periferia de la ciudad de València. Las primeras reivindicaciones de los vecinos estuvieron vinculadas con la consecución y mejora de servicios básicos, como es el alcantarillado o el deterioro de la vía pública.

Uno de los principales objetivos de la asociación en la actualidad es la apertura del nuevo polideportivo de Nou Moles. Este es un asunto recurrente en todas las entrevistas realizadas y debe su priorización a las altas expectativas de que se convierta en un punto central de revitalización y sociabilidad en el barrio. Además, el estado en obras del espacio ha causado continuas alteraciones en la vida del barrio, lo que junto a las sucesivas prórrogas ha supuesto gran cansancio y exasperación entre los vecinos.

En cuanto a las actividades que se realizan desde la Asociación de Vecinos, muchas de ellas se han visto afectadas por el impacto de la crisis sanitaria de la Covid-19, reduciéndose en gran medida la oferta de las mismas. Pese a ello, algunas de las actividades puestas en marcha son gimnasia, juegos de memoria, charlas sobre temas varios, etc. y la participación de los vecinos en las mismas es alta. Estas actividades sirven también como lugar de socialización para los participantes, sobre todo para aquellas personas mayores que viven solas (lo que ya hemos comprobado que es un perfil destacado en el barrio). Sin embargo, la participación de población más joven es muy escasa. Entre las actividades hay algunas muy vinculadas con la lucha contra la vulnerabilidad del barrio, como es la recogida de alimentos o ropa.

A raíz de la información proporcionada anteriormente, preguntamos sobre la situación de la vulnerabilidad socioeconómica en el barrio, y nos comentan que como consecuencia de la crisis causada por la pandemia muchas familias del barrio se han visto gravemente afectadas por la falta de trabajo, viéndose abocadas a una situación de urgente necesidad. Tanto extranjeros como nacionales.

Algunas de las principales reivindicaciones de la Asociación están vinculadas con el aumento de la inseguridad y la conflictividad en algunas zonas del barrio a raíz de algunos problemas relacionados con la venta de drogas y puntuales actos de violencia. En este sentido, se pide mayor actuación policial en el barrio y hay quejas por la eliminación de la policía de barrio. Esta es una información que no ha sido señalada en otras entrevistas y que, pese a ser de central importancia, se pueden asumir como problemáticas no extendidas.

También se señala cierta conflictividad con respecto a la población inmigrante debido a la existencia de sectores de la población del barrio muy reacio a su inclusión. Como ejemplo,

comentan los actos de vandalismo contra las sedes abiertas en el barrio de la Comisión Española de Ayuda al Refugiado (CEAR).

En cuanto al tejido asociativo del barrio, la relación entre la asociación y otras entidades del barrio es continua y muy importante para la puesta en marcha de actividades y proyectos. Destacan la participación del conjunto de asociaciones de Nou Moles, que es muy amplio, variado y activo, en la Taula de Solidaritat, para la mejora de la comunicación entre ellas y superar la convencional actuación de manera individualizada.

Por último, como rasgo positivo del barrio reconocen la alta dotación de servicios, tanto sanitaria, educativa como comercial, que, a su vez, es algo que ha mejorado en los últimos años y el barrio cada vez está más dotado.

9.3 Entrevista al Centro de Nou Moles de la Universitat Popular de València

La Universidad Popular es un Organismo Autónomo Municipal, dependiente del Ayuntamiento de València a través de la Delegación de Servicios Sociales. Su finalidad es mejorar la calidad de vida de los ciudadanos y las ciudadanas de València a través de la educación continua no reglada y la intervención social. La persona entrevistada es la responsable del centro de Nou Moles y del centro del Mercado de Abastos, Cristina Marco.

La Universitat Popular no tiene un curriculum oficial que cumplir, sino que se adecua a las diferentes necesidades de los participantes. Puede acudir cualquier persona mayor de los 18 años que esté empadronado en València y no pide ningún nivel de formación. El centro de Nou Moles cuenta con actividades como gimnasia, bailes, cultura valenciana, valenciano, formación general, comunicación e inglés. Las matrículas del año 2023 ascienden a casi 500 en todas las actividades. Comenta que la Universitat Popular mantiene estrecha relación con entidades vecinales, asociaciones y ONGs para celebrar actividades conjuntas y crear tejido asociativo y participación en el barrio.

En cuanto al perfil de los usuarios, son en su mayoría personas mayores, fundamentalmente mujeres amas de casa o recientemente jubiladas que buscan realizar actividades alternativas al trabajo. Señala que esto va muy en línea con un perfil mayoritario del barrio, personas mayores y que se encuentran solas. El nivel de formación de los usuarios suele ser básico, con dos grupos diferenciados, por un lado, personas mayores que apenas saben leer y escribir, con problemas de salud y en muchos casos con movilidad reducida y, por otro lado, un grupo

más activo, entre los 60 y 65 años, que se acaban de jubilar con buen estado de salud y que son muy participativos. En cuanto al nivel de renta, los usuarios de la Universitat Popular reflejan una clase trabajadora que tiene dificultades para acceder a aquellas actividades más costosas. Los usuarios son en su gran mayoría personas nacionales.

Con respecto al barrio, identifica una vía principal que vertebra la vida social, la calle Brasil, altamente dotada de servicios gracias a la existencia de gran cantidad de pequeños comercios que permiten a los vecinos hacer vida dentro del barrio. Comenta que no se aprecian grandes problemáticas y que existe un gran tejido asociativo que trabaja cada vez más en forma de red en pro de la convivencia y la integración, frente a un modo de funcionamiento convencional más individualizado.

Pese al alto envejecimiento de la zona, encontramos un gran volumen de población que se asienta en Nou Moles, grupos de familias jóvenes con niños que llegan al barrio gracias a la construcción de algunas edificaciones nuevas en varias de las vías del barrio.

Señala de manera positiva que una de las principales características que identifican a Nou Moles es que “es muy barrio”. Cuenta con importantes puntos de encuentro que dan mucha vida al barrio, como es la Plaza de Roma, de la cual comenta que debería ser un espacio mucho más aprovechado. Vuelve a señalar las altas expectativas por la apertura del nuevo polideportivo y que los vecinos mantienen una estrecha relación, con gran cohesión y vida en común. Además, la estricta delimitación del barrio y su relativa lejanía del centro de la ciudad fomentan el desarrollo de la vida dentro de las fronteras del barrio, a la vez que existe un alto nivel de intercomunicación mediante el transporte público. La Ciudad Administrativa Nou d’Octubre también ha revitalizado la zona.

9.4 Otros aspectos.

El barrio de Nou Moles ha vivido recientemente un cambio de nombre en una de sus principales vías, en la cual se emplaza el gran complejo administrativo Nou d’Octubre. En el libro “Toponimia y memoria urbana. La configuración del nomenclador de calles de València (1812-2019)”, del escritor y topógrafo valenciano Luis Fernández, se subraya “que en las últimas rotulaciones destaca la voluntad de hacer visible el papel fundamental de las mujeres en la sociedad, así como la de fomentar los valores universales como por ejemplo la Democracia”.

En este sentido, la popular arquería de Quart Extramurs a Nou Moles, que en 1969 fue dedicada a José Castán Tobeñas que, recientemente ha sido rebautizada como calle de la Democracia, tal como ha detallado Luis Fernández en el libro. Esta es una información relevante porque al ser un cambio reciente nos hemos encontrado con una falta de actuación en el nombre de esta calle que puede llevar a equivocación y/o confusión.

10. CONCLUSIONES

El barrio de Nou Moles, tal y como lo podemos conocer en la actualidad, se empieza a construir a partir de la segunda mitad del siglo XX, gracias a la expansión urbanística hacia la periferia, hasta el momento agrícola, de la ciudad de València. Desde entonces su evolución y crecimiento ha sido constante, hasta convertirse en la actualidad en uno de los barrios más poblados de la ciudad.

Como resultado de este proceso, el barrio presenta una fisonomía urbanística altamente densa, compacta y homogénea, con diversos espacios de uso público y un denso entramado económico de pequeño comercio que dinamiza la vida social del barrio. Uno de los aspectos que sobresale es que, pese a estar situado a las afueras de la ciudad de València, presenta una gran comunicación de transporte público y una vida interna muy dinámica.

El barrio presenta una población bastante envejecida. Esta no es únicamente una observación sobre los datos aportados en el análisis de tablas del estudio, sino que es una información también corroborada por las visitas y las entrevistas realizadas a distintos agentes sociales del barrio. Este particular envejecimiento supone la existencia de necesidades específicas derivadas de dicho perfil poblacional, como la soledad no deseada, los casos de dependencia o la alta demanda de asistencia a personas mayores. Es por ello que también se precisa de mayor número de intervenciones específicas con relación a este sector de la población.

La presencia de estas situaciones concretas se ha podido corroborar tanto con el análisis de los datos disponibles del Centro Municipal de Servicios Sociales, como con la información aportada en la entrevista realizada a su directora. A partir de estas últimas también se ha podido conocer la existencia de problemáticas relacionadas con la salud mental de algunos adultos en una situación de especial vulnerabilidad socioeconómica en el barrio. Con relación a esto, se señala la necesidad de ampliar y mejorar los recursos disponibles para la actuación en este tipo de situaciones en Nou Moles.

Uno de los aspectos destacables del barrio es el importante tejido asociativo presente en el mismo y la estrecha relación de comunicación y cooperación que mantienen entre ellas todas las entidades de las que se dota Nou Moles. Además de la especial vinculación de entre las diferentes entidades presentes, se señala una alta participación de la población en las actividades y proyectos que estas llevan a cabo.

Un tema que estuvo presente en todas las entrevistas realizadas fue la apertura del nuevo polideportivo de Nou Moles, retrasada por más de una década. Las causas de su especial importancia en el barrio son dos: En primer lugar, las altas expectativas de que el nuevo polideportivo se convierta en un lugar central de sociabilidad y dinamización de la vida social del barrio son compartidas de manera general por todos los vecinos. En segundo lugar, el estado en obras de la parcela correspondiente al polideportivo por más de una década ha supuesto importantes alteraciones en la vida cotidiana de los vecinos de Nou Moles.

La información recogida en el estudio nos permite concluir que Nou Moles es un barrio estable, sin graves problemáticas o conflictividades, que cuenta con una alta dotación de servicios e infraestructuras y cuyo tejido social es compacto y dinámico. Pese a la existencia de problemáticas concretas y concertadas en perfiles concretos de población, el barrio presenta grandes oportunidades para un aprovechamiento todavía mayor de los espacios públicos disponibles y del compromiso presente en la población.

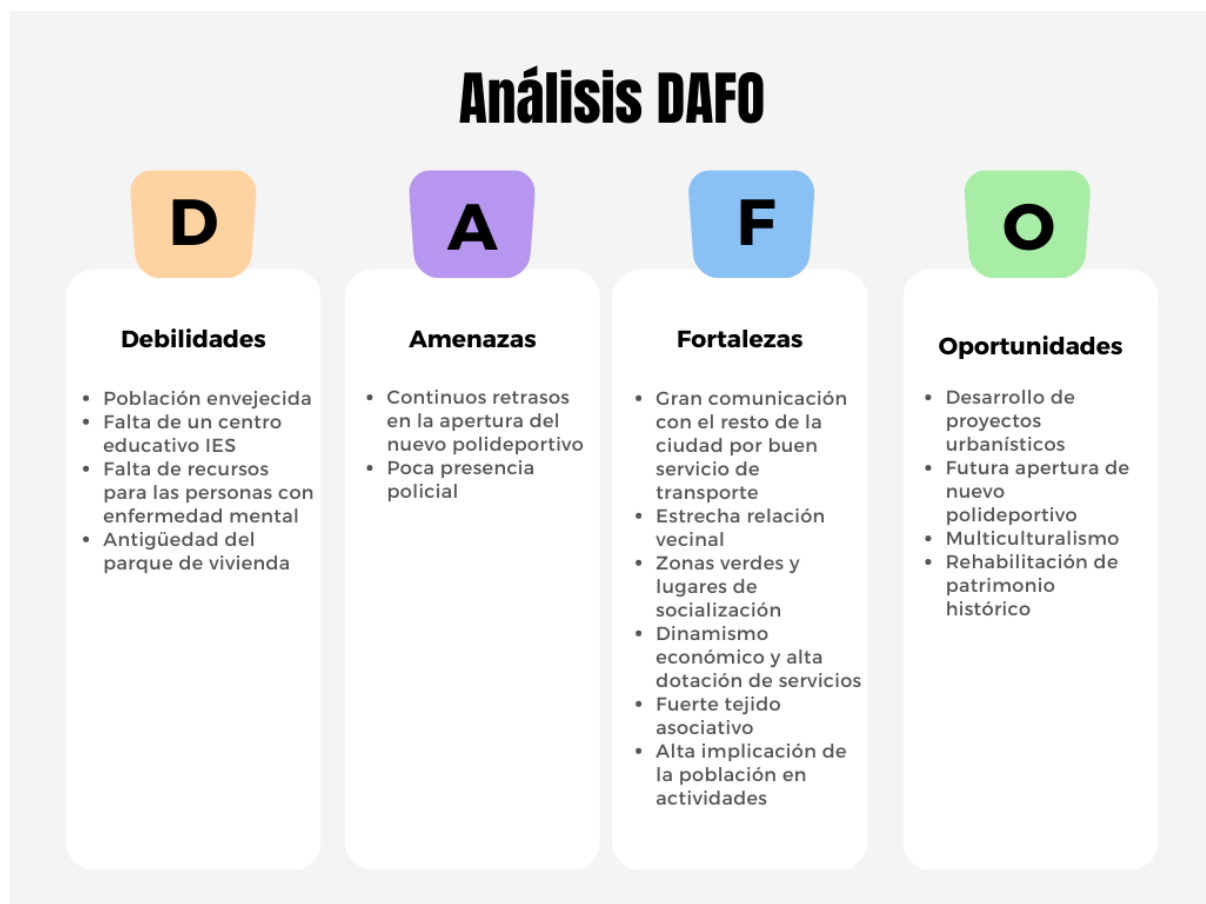

11. BIBLIOGRAFÍA

Gil Salinas, R. y Palacios Albandoa, Carmen (2003). *Las calles de Valencia y pedanías: el significado de sus nombres*. València: Ajuntament de València.

Furió, A., García Marsilla, J. V., y Martí, J. (1999). *Historia de Valencia*. València: Levante.

Morales, A. y Bessó, E. (2020). *València, ciudad de barrios: Olivereta y Extramurs*. València: Ajuntament de València.

INFORMES

Sección de Planificación e Innovación (2020). *Áreas Vulnerables a la ciudad de València: Aplicado a los Centros Municipales de Servicios Sociales*. València: Ajuntament de València.

Sección de Planificación e Innovación (2023). *Memoria Social del CMSS Olivereta*. València: Ajuntament de València.

Lorente, R. (Dir.), Ramírez, J. V., Climent, V. F., Ingellis, A. G., Guamán, A., y Carbonell, J. A. (2017). *Diagnóstico de necesidades sociales en la ciudad de València: Colectivos vulnerables y nuevos perfiles de vulnerabilidad en un contexto de grave crisis económica*. València: Ajuntament de València i Universitat de València.

WEBGRAFÍA

Signes, Jesús (29 de octubre de 2011). Nou Moles: el mayor molino de la huerta. *Las Provincias*. <https://www.lasprovincias.es/valencia/moles-mayor-molino-huerta>

Monzó, Juanjo (7 de diciembre de 2009). La Modelo colapsará Nou Moles. *Las Provincias*. <https://www.lasprovincias.es/valencia/modelo-colapsara-moles-2009>

Navarro Castelló, Carlos (10 de junio de 2022). El pabellón de Nou Moles en València estará acabado en septiembre tras años de parones y dos cambios de proyecto. *elDiario.es*. <https://www.eldiario.es/comunitat-valenciana/valencia/pabellon-nou-moles-valencia-estara-acabado-septiembre-anos-parones-cambios-proyecto.html>

Cuesta, Lola (10 de enero de 2017). *El molino de Nou Moles*. Valencia en blanco y negro.

<https://valenciablancoynegro.blogspot.com/2017/01/el-molino-de-nou-moles.html>

Claramunt, Vicente (24 de noviembre de 2019). *Plaza de Nou Moles*. Calles y plazas de

Valencia. <http://callesyplazasdevalencia.blogspot.com/2019/11/plaza-nou-moles.html>

La València insólita. *La estación eléctrica de Nou Moles*.

<https://www.lavalenciainsolita.com/la-estacion-electrica-de-nou-moles/>

La València insólita. *Un colegio que fue cárcel de mujeres*.

<https://www.lavalenciainsolita.com/un-colegio-que-fue-carcel-de-mujeres/>

València, un paseo por la historia. *El barrio de la Aguja*.

<https://valenciacuriosa.blogspot.com/2019/05/el-barrio-de-la-aguja-valencia.html>

FUENTES PRIMARIAS:

Entrevista a la directora del Centro Municipal de Servicios Sociales de L'Olivereta (22/02/2023)

Entrevista al director del Centro Municipal de Actividades para Personas Mayores (22/02/2023)

Entrevista a la responsable del centro de Nou Moles de la Universitat Popular (22/02/2023)

Entrevista a la presidenta de la Asociación de Vecinos de Nou Moles (02/03/2023)