



2. COMUNIDAD DE PESCADORES DEL PALMAR

RUTA TURÍSTICA POR POBLES DEL SUD - EL PALMAR



PLANO GENERAL DE LA RUTA



SITUACIÓN DEL RECURSO TURÍSTICO



HISTORIA

La histórica Comunidad de Pescadores de El Palmar fue constituida oficialmente en 1857, pero sus antecedentes son mucho más antiguos. Jaime I otorgó un privilegio en Morella el 21 de enero de 1250 que preveía la posibilidad de que cualquier vecino de la ciudad y el reino de València, e incluso cualquier extranjero, pudiera pescar en la Albufera. Pero unos años más tarde, en 1276, Pedro el Grande decidió establecer una regulación más estricta de la pesca, que en 1283 se materializa en un nuevo privilegio en el que, además de nombrar cuatro jurados entre los pescadores, indica los lugares donde estaba permitida o no la pesca, y la apertura de la veda desde san Miguel (19 de septiembre) hasta la Pascua, periodo en el que se podía pescar.

Posteriormente se sucederían nuevas disposiciones legales de otros monarcas, hasta que en 1451 Alfonso el Magnánimo cita expresamente al Común de Pescadores de El Palmar como entidad con existencia propia, conformada por vecinos de Russafa que pescaban en el lago y habitaban algunas temporadas en barracas situadas en la isla de El Palmar.

Cuando en 1857 se formaliza la escritura de constitución de la Comunidad de Pescadores, se conseguirá también la reducción de su contribución al Patrimonio Real (al que entonces pertenecía la Albufera) a solo una décima parte del valor de la pesca (antes era una quinta parte), que después se convirtió en un arrendamiento a pagar por los comuneros a modo de canon fijo. En la actualidad, el número de socios de la Comunidad es de unos 400, aunque solo se dedican a la pesca comercial aproximadamente una cuarta parte de ellos, y se reúnen en el magnífico edificio construido en los años 20 en la calle de Caudete **(fotos 1 y 2)**.

La vida de la Comunidad se estructura entorno al sorteo de *redolins* (redondeles), en referencia a las bolas (antes de cera, ahora de madera) que contienen dentro de ellas un papel con el nombre de cada uno de los pescadores que optan anualmente a un punto de pesca. En la práctica, el concepto de *redolí* ha acabado designando tanto el derecho a pescar inherente a ser miembro de la Comunidad, como el puesto o paraje de la Albufera donde cada miembro tiene derecho a pescar durante la temporada.

La junta de la Comunidad se reúne en tres ocasiones: la Junta de Capítulos, el primer domingo de julio, para hacer elecciones, decidir altas y bajas de socios y revisar o modificar los capítulos que convengan; la Junta de Redolins, el domingo siguiente, en la que se sortean los puestos de pesca o *calaes*; y la Junta de Cuentas. En el sorteo, los *redolins* se introducen en un bombo (antiguamente en una bolsa de cuero) y se sacan de uno en uno, leyéndose el nombre del pescador, que escoge el lugar de pesca con la fórmula "*Assente vosté la 'calà'*"... Este sorteo fue también magistralmente descrito por Blasco Ibáñez en *Cañas y barro*, y se cuenta que el famoso novelista escribió parte de su obra sobre la mesa presidencial de la Comunidad de Pescadores, que aún hoy se conserva en el salón principal de su sede **(fotos 3, 4, 5 y 6)**.

Dentro del secular funcionamiento de la Comunidad, también son muy interesantes las *senyals de redolí*: las marcas o símbolos distintivos usados por los pescadores de El Palmar para marcar sus propias redes y utensilios de pesca **(foto 7)**.

Formar parte de la Comunidad es un derecho hereditario, que se puede transmitir por herencia, donación o venta a parientes; antes solo lo era de los hombres al cumplir los 24 años o casarse, pero desde principios del siglo XXI y tras una larga reivindicación, también las mujeres pueden participar en los sorteos, en igualdad de condiciones con los hombres a la hora de optar por puestos de pesca o heredar los derechos.

La bajada en la rentabilidad de la pesca y la escasez de peces en el lago acontecida las últimas décadas a causa de la contaminación, hacen que muchos pescadores ya no se dediquen al oficio o lo compaginen con la hostelería, el turismo (paseos en barca) o la agricultura del arroz. Antiguamente, la pesca era llevada en barca hasta el puerto de El Saler, y de allí en carros a Russafa o a la plaza Redonda de la capital valenciana. En la actualidad, la pesca se lleva a la lonja local, y la mayor parte no llega a salir del propio pueblo, ya que es adquirida por los abundantes bares y restaurantes existentes en el mismo.

Además de la *llissa* (mújol), el *llobarro* (lubina) o la *tenca* (similar a la carpa), la anguila es la protagonista de la pesca y la gastronomía local, especialmente en la elaboración del *all i pebre* (“ajo y pimentón rojo”), el plato tradicional por excelencia de la Albufera. Se trata de un exquisito guiso con patata y anguila (aunque también puede cocinarse con otras especies, como el rape o la raya), y las poblaciones de El Palmar y Catarroja compiten en la excelencia a la hora de prepararlo **(foto 8)**.

También es reseñable una variante, la “*espardenyà*” (literalmente “alpargatada”, palabra utilizada en valenciano para referirse a un batiburrillo de cosas), en la que al *all i pebre* se añade un sofrito de pato (o pollo, o conejo, en su defecto), y que se dice que se preparó por primera vez en una reunión familiar multitudinaria en la Casa de Baldoví, en la que no había ingredientes suficientes para guisar un *all i pebre* ni un arroz con pato para todos los comensales... y se decidió cocinar todos los ingredientes juntos **(foto 9)**.

INFORMACIÓN GENERAL

Dirección: Calle Caudete, 13

Teléfono: 96 162 03 47

Correo electrónico: comunidad@cpescadoreselpalmar.com

Horario: Lunes a viernes de 8 a 14 h.

ACCESIBILIDAD

Aparcamiento: Existen diversas plazas de aparcamiento PMR en todo el casco urbano, siendo la más próxima la ubicada en la calle Caudete, 17.





FOTOS 1 Y 2. Edificios de la Comunidad de Pescadores de El Palmar y de su Lonja



FOTOS 3 Y 4. Sal3n principal de la Comunidad de Pescadores, en el que se realiza el sorteo de *redolins*.



FOTO 5. Saco en el que antiguamente se realizaba el sorteo de *redolins*



FOTO 6. *Mornell*, aparejo usado para la pesca de la anguila y otras especies



FOTO 7. Senyals de *redolí*: marcas o símbols usats per los pescadors de El Palmar per marcar sus reds i utensilis de pesca



FOTO 8. *All i pebre de anguila*

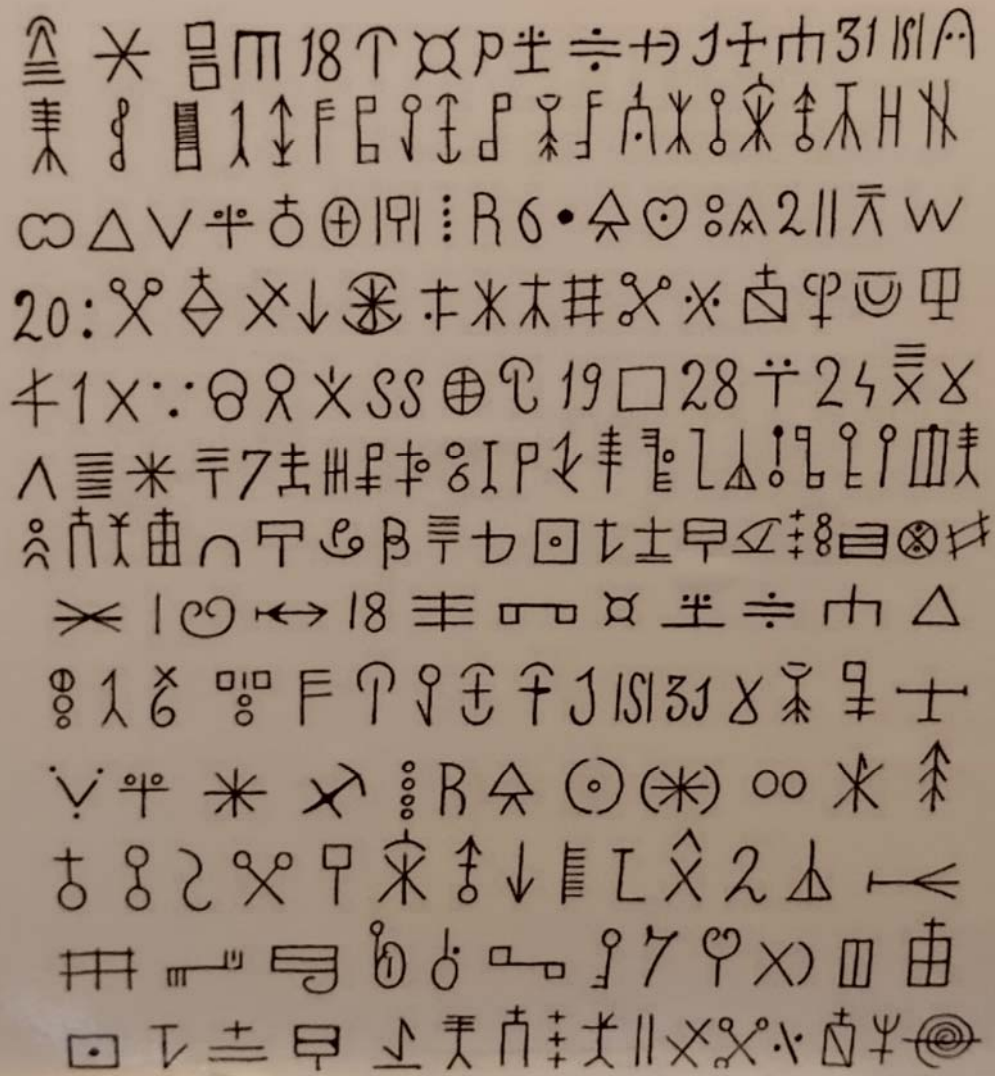

FOTO 9. *Espardenyà*

