

**Real Decreto 1371/2007, de 19 de octubre, por el que se aprueba el documento básico «DB-HR Protección frente al ruido» del Código Técnico de la Edificación y se modifica el Real Decreto 314/2006, de 17 de marzo, por el que se aprueba el Código Técnico de la Edificación.**

BOE 254/2007, de 23 de octubre

## ÍNDICE

Artículo Único. Aprobación del Documento Básico «DB-HR Protección frente al Ruido» del CTE

### DISPOSICIONES TRANSITORIAS

Disposición Transitoria Primera. Edificaciones a las que no se aplicará el Documento Básico «DB-HR Protección frente al ruido» del CTE

Disposición Transitoria Segunda. Régimen de aplicación de la normativa anterior al Documento Básico «DB-HR Protección frente al ruido» del CTE

Disposición Transitoria Tercera. Régimen de aplicación del Documento Básico «DB-HR Protección frente al ruido» del CTE

Disposición Transitoria Cuarta. Comienzo de la obras

### DISPOSICIÓN DEROGATORIA

Disposición Derogatoria Única. Derogación normativa

### DISPOSICIONES FINALES

Disposición Final Primera. Normativa de Prevención de Riesgos Laborales

Disposición Final Segunda. Modificación del Real Decreto 314/2006, de 17 de marzo, por el que se aprueba el CTE

Disposición Final Tercera. Título competencia/

Disposición Final Cuarta. Entrada en vigor

### ANEXO. DOCUMENTO BÁSICO HR

Introducción

I. Objeto

II. Ámbito de aplicación

III. Criterios generales de aplicación

IV. Condiciones particulares para el cumplimiento del DB-HR

V. Terminología

1. Generalidades

1.1. Procedimiento de verificación

2. Caracterización y cuantificación de las exigencias

2.1. Valores límite de aislamiento

2.2. Valores límite de tiempo de reverberación

2.3. Ruido y vibraciones de las instalaciones

3. Diseño y dimensionado

3.1. Aislamiento acústico a ruido aéreo y a ruido de impactos

- 3.2. Tiempo de reverberación y absorción acústica
- 3.3. Ruido y vibraciones de las instalaciones
- 4. Productos de construcción
  - 4.1. Características exigibles a los productos
  - 4.2. Características exigibles a los elementos constructivos
  - 4.3. Control de recepción en obra de productos
- 5. Construcción
  - 5.1. Ejecución
  - 5.2. Control de la ejecución
  - 5.3. Control de la obra terminada
- 6. Mantenimiento y conservación
  - Anejo A. Terminología
  - Anejo B. Notación
  - Anejo C. Normas de referencia
  - Anejo D. Cálculo del índice de reducción de vibraciones en uniones de elementos constructivos
  - Anejo E. Medida y valoración de la mejora del índice de reducción acústica,  $\square R$ , y de la reducción del nivel de presión de ruido de impactos,  $\square L$ , de revestimientos
  - Anejo F. Estimación numérica de la diferencia de niveles debido a la forma de la fachada
  - Anejo G. Cálculo del aislamiento acústico de elementos constructivos mixtos
  - Anejo H. Guía de uso de las magnitudes de aislamiento en relación con las exigencias
  - Anejo I. Transmisión acústica a través de elementos de flanco que contienen puertas o ventanas
  - Anejo J. Opción simplificada para vivienda unifamiliar adosada
  - Anejo K. Recomendaciones de diseño acústico para aulas y salas de conferencias
  - Anejo L. Fichas justificativas

La contaminación acústica que soportan los ciudadanos en los edificios que utilizan es uno de los principales obstáculos para poder disfrutar tanto de una vivienda digna y adecuada como del derecho a un ambiente adecuado. El ruido es además fuente de molestias y enfermedades de los ciudadanos, por lo que las Administraciones Públicas deben establecer los mecanismos adecuados para facilitar el uso de los edificios y que éste se produzca libre de contaminación acústica.

Con los objetivos de mejorar la calidad de la edificación y de promover la innovación y la sostenibilidad, el Gobierno aprobó, mediante el Real Decreto 314/2006, de 17 de marzo, el Código Técnico de la Edificación, en adelante CTE. Se trata del instrumento normativo que regula las exigencias básicas de calidad de los edificios y sus instalaciones permitiendo dar satisfacción a los requisitos básicos de la edificación relacionados con la seguridad y el bienestar.

Estos requisitos básicos de la edificación fueron establecidos en la Ley 38/1999, de 5 de noviembre, de Ordenación de la Edificación, con el fin de garantizar la seguridad de las personas, el bienestar de la sociedad, y la protección del medio ambiente. En esta Ley 38/1999, en su disposición final segunda, se autoriza al Gobierno para que, mediante real decreto, apruebe un CTE en el que se establezcan las exigencias básicas que deben cumplirse en los edificios, en relación con los requisitos básicos relativos a la seguridad y a la habitabilidad, enumerados en los apartados 1b) y 1c) del art. 3, entre los cuales se incluye el relativo a la protección contra el ruido.

En el CTE ya aprobado, en su art. 14, se detallan las exigencias básicas de protección frente al ruido. No obstante, se indica que hasta que se apruebe el Documento Básico «DB-HR Protección frente al Ruido», en adelante DB-HR, en el que se especificarán parámetros objetivos y sistemas de verificación cuyo cumplimiento asegura la satisfacción de las exigencias básicas y la superación de los niveles mínimos de calidad propios del requisito básico de protección frente al ruido, se aplicará la vigente Norma Básica de la Edificación «NBE CA-88 Condiciones acústicas en los edificios».

Por otra parte, en el art. 8 de la Ley 37/2003, de 17 de noviembre, del Ruido, mediante la que se realizó la transposición parcial al derecho interno la Directiva 2002/49/CE del Parlamento Europeo y del Consejo, de 25 de junio de 2002, sobre evaluación y gestión del ruido ambiental, se especificó que el Gobierno, mediante reglamento, debería fijar «objetivos de calidad acústica» aplicables al espacio interior habitable de las edificaciones destinadas a vivienda, usos residenciales, hospitalarios, educativos o culturales, y además en su disposición adicional cuarta, se indicó igualmente que el CTE deberá incluir un sistema de verificación acústica de las edificaciones.

Además, el Real Decreto 1513/2005, de 16 de diciembre, por el que se desarrolla la Ley 37/2003, de 17 de noviembre, del Ruido, en lo referente a la

evaluación y gestión del ruido ambiental, regula determinadas actuaciones como son la elaboración de mapas estratégicos de ruido para determinar la exposición de la población al ruido ambiental, así como, poner a disposición de la población la información sobre ruido ambiental de que dispongan las autoridades competentes en relación con el cartografiado acústico. Igualmente desarrolla las previsiones legales relativas a los índices de ruido que deben considerarse y que se detallan en su anexo I.

Es evidente que el desarrollo reglamentario de la Ley del Ruido tiene implicaciones sobre el CTE, dado que se establecen los citados 'objetivos de calidad acústica', a través de los correspondientes valores de los índices de inmisión de ruido y de vibraciones. Las exigencias de ese desarrollo reglamentario, tanto para ruido exterior, como los objetivos de calidad acústica exigidos al espacio interior de los edificios, deben estar en coordinación con las exigencias de aislamiento de fachadas previstas en el DB-HR del CTE. En definitiva se trata de que los «objetivos de calidad acústica» de una Ley, desarrollados en su reglamento, se puedan presumir alcanzados con las «exigencias de aislamiento» de la otra Ley, desarrollados reglamentariamente en el CTE, de una forma armonizada.

Además, y sin perjuicio de la inmediata entrada en vigor de este real decreto, y de la consiguiente aplicación del DB-HR, dada su complejidad, se ha considerado necesario establecer, de un lado, un régimen transitorio que permita la aplicación temporal de la norma básica de la edificación NBE CA-88, vigente hasta el momento y que es objeto de derogación en este real decreto, y de otro lado, un régimen transitorio para la aplicación futura de las exigencias básicas desarrolladas en esta parte del CTE que se aprueba. A tal efecto, se prevé en las disposiciones transitorias segunda y tercera la existencia de un periodo transitorio de 12 meses, aplicable en relación con la norma que se detalla.

De igual modo, en la disposición final primera, se establece el carácter básico de la norma que no supone incertidumbre jurídica por oposición a la normativa básica de las Comunidades Autónomas ya que el Tribunal Constitucional admite excepcionalmente el establecimiento de las bases mediante normas reglamentarias cuyo contenido tenga un carácter marcadamente técnico como es este caso.

Por otra parte, tras la aprobación y publicación en el Boletín Oficial del Estado del Real Decreto 314/2006, de 17 de marzo, por el que se aprueba el CTE, se ha detectado, en el proceso de su aplicación a situaciones reales, la necesidad de realizar determinadas modificaciones en el mismo con el fin de hacer más clara y precisa su aplicación. Es oportuno, pues, aprobar estas modificaciones aprovechando la disposición aprobatoria del DB-HR.

Resultan igualmente necesarias las derogaciones del Real Decreto 1909/1981, de 24 de julio, el Real Decreto 2115/1982, de 12 de agosto, y la Orden de 29 de septiembre de 1988, todas ellas relativas a la Norma Básica de la Edificación NBE-CA sobre condiciones acústicas en los edificios, así como la

Orden de 31 de mayo de 1985, de la Presidencia de Gobierno, por la que se aprueba el Pliego General de condiciones para la recepción de yesos y escayolas en las obras de construcción, RY-85, la Orden de 27 de julio de 1988, del Ministerio de Relaciones con las Cortes y de la Secretaría del Gobierno, por la que se aprueba el pliego de condiciones para la recepción de ladrillos cerámicos en las obras de construcción RL-88, y la Orden de 4 de julio de 1990, del Ministerio de Obras públicas y Urbanismo, por la que se aprueba el pliego de prescripciones técnicas generales para la recepción de bloques de hormigón en las obras de construcción, RB-90, que resultan incompatibles con las disposiciones de desarrollo del Real Decreto 1630/1992, de 29 de diciembre, del Ministerio de Relaciones con las Cortes y de la Secretaría del Gobierno, por el que se dictan disposiciones para la libre circulación de productos de construcción, en aplicación de la Directiva 89/106/CEE, modificado por el Real Decreto 1328/1995, de 28 de julio, relativas al obligatorio Mercado CE, para dichos productos.

En relación con ello, la disposición derogatoria única detalla la normativa básica de la edificación que se deroga.

En la tramitación de este real decreto se han cumplido los trámites establecidos en la Ley 50/1997, de 27 de noviembre, del Gobierno, dándose audiencia a las asociaciones profesionales y a los sectores afectados, en el Real Decreto 1337/1999, de 31 de julio, por el que se regula la remisión de información en materia de normas y reglamentaciones técnicas y de las reglas relativas a los servicios de la sociedad de la información, en aplicación de la Directiva 98/34/CE del Consejo, de 28 de marzo, por la que se establece un procedimiento de información en materia de las normas y reglamentaciones técnicas, y se ha oído a las Comunidades Autónomas,

El Consejo para la Sostenibilidad, Innovación y Calidad de la Edificación, y la Conferencia Sectorial de Vivienda, han informado favorablemente este real decreto.

En su virtud, a propuesta de la Ministra de Vivienda, de acuerdo con el Consejo de Estado y previa deliberación del Consejo de Ministros en su reunión del día 19 de octubre de 2007

## **DISPONGO:**

### **Artículo Único. Aprobación del Documento Básico «DB-HR Protección frente al Ruido» del CTE**

Se aprueba el Documento Básico «DB-HR Protección frente al Ruido» del CTE, cuyo texto se incluye como Anexo.

## **DISPOSICIONES TRANSITORIAS**

### **Disposición Transitoria Primera. Edificaciones a las que no se aplicará el Documento Básico «DB-HR Protección frente al ruido» del CTE**

El Documento Básico «DB-HR Protección frente al ruido» del CTE no será de aplicación a las obras de nueva construcción y a las obras en los edificios existentes que tengan solicitada la licencia municipal de obras a la entrada en vigor de este real decreto.

### **Disposición Transitoria Segunda. Régimen de aplicación de la normativa anterior al Documento Básico «DB-HR Protección frente al ruido» del CTE**

Durante los 12 meses posteriores a la entrada en vigor de este real decreto, podrá continuar aplicándose el Real Decreto 1909/1981, de 24 de julio, por el que se aprueba la norma básica de la edificación NBE CA-81 sobre condiciones acústicas en los edificios, modificada por el Real Decreto 2115/1982, de 12 de agosto, pasando a llamarse NBE CA-82, y revisada por Orden de 29 de septiembre de 1988, pasando a denominarse NBE CA-88, sin perjuicio de su derogación expresa en la disposición derogatoria única de este real decreto.

Durante dicho periodo transitorio, se podrá optar por aplicar la anterior norma básica o podrán aplicarse las exigencias básicas desarrolladas en el Documento Básico «DB-HR Protección frente al ruido» del CTE que se aprueba.

### **Disposición Transitoria Tercera. Régimen de aplicación del Documento Básico «DB-HR Protección frente al ruido» del CTE**

Durante los 12 meses posteriores a la entrada en vigor de este real decreto podrán aplicarse las exigencias básicas desarrolladas en el Documento Básico «DB-HR Protección frente al ruido» del CTE, sin perjuicio de lo previsto en la disposición final tercera de este real decreto sobre su entrada en vigor.

Una vez finalizado este periodo transitorio, será obligatoria la aplicación de las exigencias básicas desarrolladas en el Documento Básico «DB-HR Protección frente al ruido» del CTE que se aprueba.

## **Disposición Transitoria Cuarta. Comienzo de la obras**

Todas las obras a cuyos proyectos se les conceda licencia municipal de obras al amparo de las disposiciones transitorias anteriores deberán comenzar en el plazo máximo de tres meses, contado desde la fecha de concesión de la misma. En caso contrario, los proyectos deberán adaptarse a las nuevas exigencias relativas a la protección frente al ruido que se aprueban.

## **DISPOSICIÓN DEROGATORIA**

Disposición Derogatoria Única. Derogación normativa

Quedarán derogadas, a partir de la entrada en vigor de este real decreto, las siguientes disposiciones:

El Real Decreto 1909/1981, de 24 de julio, por el que se aprueba la norma básica de la edificación NBE CA-81 sobre condiciones acústicas en los edificios EDL1981/3007, el Real Decreto 2115/1982, de 12 de agosto, por el que se modifica, pasando a llamarse NBE CA-82 EDL1982/9827, y la Orden de 29 de septiembre de 1988, por la que se revisa, pasando a denominarse NBE CA-88 EDL1988/12960.

La Orden de 31 de mayo de 1985, de la Presidencia de Gobierno, por la que se aprueba el Pliego General de condiciones para la recepción de yesos y escayolas en las obras de construcción, RY-85 EDL1985/8551.

La Orden de 27 de julio de 1988, del Ministerio de Relaciones con las Cortes y de la Secretaría del Gobierno, por la que se aprueba el pliego de condiciones para la recepción de ladrillos cerámicos en las obras de construcción RL-88 EDL1988/12594.

La Orden 4 de julio de 1990, del Ministerio de Obras públicas y Urbanismo, por la que se aprueba el pliego de prescripciones técnicas generales para la recepción de bloques de hormigón en las obras de construcción, RB-90 EDL1990/13992.

Asimismo, quedan derogadas cuantas disposiciones de igual o inferior rango se opongan a lo establecido en este real decreto.

## **DISPOSICIONES FINALES**

### **Disposición Final Primera. Normativa de Prevención de Riesgos Laborales**

Las exigencias desarrolladas en el Documento Básico «DB-HR Protección frente al ruido» del CTE se aplicarán sin perjuicio de la obligatoriedad del cumplimiento de la normativa de prevención de riesgos laborales que resulte aplicable.

### **Disposición Final Segunda. Modificación del Real Decreto 314/2006, de 17 de marzo, por el que se aprueba el CTE**

El CTE, aprobado mediante el Real Decreto 314/2006, de 17 de marzo, se modifica en lo siguiente.

#### **1. En la Parte 1:**

- El punto 6 del art. 2 EDL2006/20956 queda redactado de la siguiente forma: «En todo cambio de uso característico de un edificio o establecimiento existente se deberá comprobar el cumplimiento de las exigencias básicas del CTE.»

- El apartado 4.b) del art. 4 EDL2006/20956, la referencia «Los sistemas de certificación de conformidad de las prestaciones finales de los edificios, las certificaciones de conformidad que ostenten los agentes que intervienen en la ejecución de las obras,...» se modifica por: «Las certificaciones de las prestaciones finales de los productos, equipos o sistemas, o de los edificios acabados, las certificaciones de gestión de la calidad de los agentes que intervienen en la edificación,...»

- El punto 4 del apartado 2 del art. 5 EDL2006/20956, la referencia «También podrán reconocerse, de acuerdo con lo establecido en el apartado anterior, las certificaciones de conformidad de las prestaciones finales de los edificios, las certificaciones de conformidad que ostenten los agentes que intervienen en la ejecución de las obras,...» se modifica por: «También podrán reconocerse, de acuerdo con lo establecido en el apartado anterior, las certificaciones de las prestaciones finales de los productos, equipos o sistemas, o de los edificios acabados, las certificaciones de gestión de la calidad de los agentes que intervienen en la edificación,...».

- El punto 6 del apartado 2 del art. 5 EDL2006/20956, la referencia «... así como las certificaciones de conformidad de las prestaciones finales de los



edificios,...», se modifica por: «... así como las certificaciones de las prestaciones finales de los productos, equipos o sistemas, o de los edificios acabados, las certificaciones de gestión de calidad de los agentes que intervienen en la edificación...».

- El art. 7.3 punto 1 EDL2006/20956 , la referencia a «..en la recepción de la obra ejecutada pueden tenerse en cuenta las certificaciones de conformidad que ostenten los agentes...», se modifica por »en la recepción de la obra ejecutada pueden tenerse en cuenta las certificaciones de gestión de calidad que ostenten los agentes...».

- El apartado 3, del art. 14 EDL2006/20956, de la Parte 1, del CTE queda redactado de la manera siguiente: «El Documento Básico» DB HR Protección frente al Ruido» especifica parámetros objetivos y sistemas de verificación cuyo cumplimiento asegura la satisfacción de las exigencias básicas y la superación de los niveles mínimos de calidad propios del requisito básico de protección frente al ruido.»

- En el apartado 2 del art. 15 EDL2006/20956 , la referencia: «... el bienestar térmico de sus ocupantes, regulando el rendimiento de las mismas y de sus equipos. Esta exigencia...», se modifica por: «... el bienestar térmico de sus ocupantes. Esta exigencia...».

- En el apartado 4 del art. 15 EDL2006/20956 , la referencia: «...demanda de agua caliente del edificio. Los valores...», se modifica por: «...demanda de agua caliente del edificio o de la piscina. Los valores...».

## 2.- En la Parte II EDL2006/20956 :

- En el Documento Básico DB HE, en la sección HE 1, en el apartado 2.1, punto 4, la Tabla 2.1 se sustituye por la siguiente:

**Tabla 2.1 Transmitancia térmica máxima de cerramientos y particiones interiores de la envolvente térmica U en W/m<sup>2</sup>K**

Cerramientos y particiones interiores	ZONAS	ZONAS	ZONAS	ZONAS	ZONAS
	A	B	C	D	E
Muros de fachada, particiones interiores en contacto con espacios no habitables, primer metro del perímetro de suelos apoyados sobre el terreno(1) y primer metro de muros en contacto con el terreno	1,22	1,07	0,95	0,86	0,74
Suelos(2)	0,69	0,68	0,65	0,64	0,62
Cubiertas(3)	0,65	0,59	0,53	0,49	0,46
Vidrios y marcos	5,70	5,70	4,40	3,50	3,10

Medianerías	1,22	1,07	1,00	1,00	1,00
-------------	------	------	------	------	------

(1) Se incluyen las losas o soleras enterradas a una profundidad no mayor de 0,5 m

(2) Las particiones interiores en contacto con espacios no habitables, como en el caso de cámaras sanitarias, se consideran como suelos

(3) Las particiones interiores en contacto con espacios no habitables, como en el caso de desvanes no habitables,

- En el apartado 3.2.1.2, en el punto 1.a), la referencia : «que el porcentaje de huecos en...», se modifica por: «que la superficie de huecos en ...»; en el punto 1.b), la de: «que el porcentaje de lucernarios sea ...», se modifica por: «que la superficie de lucernarios sea ...» y en el punto 2, la cita de: «... admiten porcentajes de ...», se modifica por: «... admiten superficies de ...».

- En el apartado 3.2.3.1, en el punto 6, la referencia: «...los cerramientos en contacto con el terreno.», se modifica por: «... los cerramientos y suelos en contacto con el terreno.»

- En el Apéndice E, apartado E.1.2.1, CASO 2, se suprime el párrafo número 3 que va detrás de la figura E.2.

- En el apartado E.1.2.2, detrás de la Tabla E.5, se incluye el siguiente párrafo: «3 La transmitancia térmica para el primer metro del muro enterrado se obtendrá de la columna  $z = 1\text{m}$ .». El párrafo numerado como «3» pasa a numerarse como «4» y el numerado como «4» pasa a numerarse como «5».

- En el apéndice H, Ficha 1, en el apartado CUBIERTAS Y LUCERNARIOS, la referencia: « $F_{Hm} = \alpha A \cdot F / \alpha A$ », se modifica por: « $F_{Lm} = \alpha A \cdot F / \alpha A$ ».

- En la Ficha 2, la referencia: «HUECOS Y LUCERNARIOS», se modifica por: «HUECOS» y la referencia. «CUBIERTAS», se modifica por: «CUBIERTAS Y LUCERNARIOS».

- En la sección HE 2, en recuadro, la referencia; sus ocupantes, regulando el rendimiento de las mismas y de sus equipos. Esta exigencia...», se cambia por: «... sus ocupantes. Esta exigencia...»

- En la sección HE 3, en el apartado 2.2, punto 1, subpunto b) i), la referencia: «- que se cumpla la expresión:  $T(A_w/A) \leq 0,07$ », se modifica por: «- que se cumpla la expresión  $T(A_w/A) \leq 0,11$ » y la referencia: «A área total de las superficies interiores del local (suelo + techo + paredes + ventanas)[m<sup>2</sup>]», se modifica por: «A área total de las fachadas de la zona, con ventanas al exterior o al patio interior o al atrio [m<sup>2</sup>]». En el subpunto b) ii), la referencia: «-que se cumpla la expresión:  $T(A_w/A) \leq 0,07$ », se modifica por: «- que se cumpla la expresión  $T(A_w/A) \leq 0,11$ » y la referencia: «A área total de las superficies interiores del local (suelo + techo + paredes + ventanas)[m<sup>2</sup>]», se modifica por:

«A área total de las fachadas de la zona, con ventanas al exterior o al patio interior o al atrio [m<sup>2</sup>]».

- En el Documento Básico DB HS, sección HS 1, en la Tabla 2.2, en la casilla correspondiente al Muro flexorresistente con Imp. Interior y al Grado de impermeabilidad □2, la referencia: «C1+I1+D1+D3», se modifica por: «C1+C3+I1+D1+D3».

- En el apartado 2.1.2, punto 2, la referencia: «I2 La impermeabilización debe realizarse mediante la aplicación de una pintura impermeabilizante.», se modifica por. «I2 La impermeabilización debe realizarse mediante la aplicación de una pintura impermeabilizante o según lo establecido en I1. En muros pantalla contruidos con excavación, la impermeabilización se consigue mediante la utilización de lodos bentoníticos.».

- En el apartado 2.1.3.6, punto 1, la referencia: «b) sellado de la junta con una banda elástica;», se modifica por: «b) sellado de la junta con una masilla elástica;» y en el punto 2, la referencia: «b) sellado de la junta con una banda elástica;», se modifica por: «b) sellado de la junta con una masilla elástica;».

- En el apartado 2.3.1, punto 1 b), la cita:

«Terreno tipo 1: Borde del mar o de un lago con una zona despejada de agua en la dirección del viento) de una extensión mínima de 5 Km.

Terreno tipo II: Terreno llano sin obstáculos de envergadura.

Terreno tipo III: Zona rural con algunos obstáculos aislados tales como árboles o construcciones de pequeñas dimensiones.

Terreno tipo IV: Zona urbana, industrial o forestal. Terreno tipo V: Centros de grandes ciudades, con profusión de edificios en altura.»

Se modifica por:

«Terreno tipo 1: Borde del mar o de un lago con una zona despejada de agua en la dirección del viento de una extensión mínima de 5 Km.

Terreno tipo II: Terreno rural llano sin obstáculos ni arbolado de importancia.

Terreno tipo III: Zona rural accidentada o llana con algunos obstáculos aislados tales como árboles o construcciones pequeñas.

Terreno tipo IV: Zona urbana, industrial o forestal. Terreno tipo V: Centros de negocio de grandes ciudades, con profusión de edificios en altura.»

- En la figura 2.4, el mapa de Zonas pluviométricas de promedios, se sustituye por el siguiente:

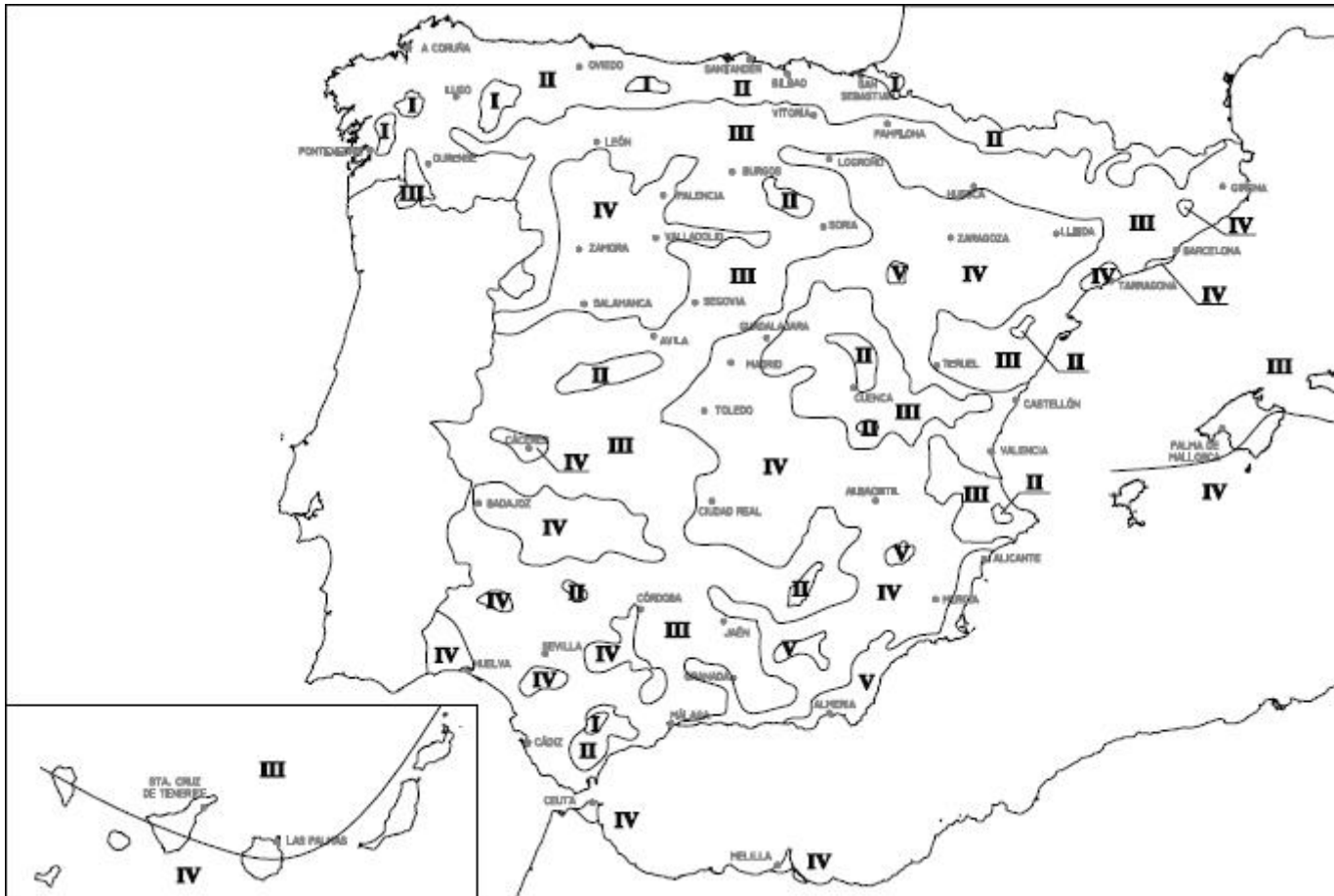

- En el apartado 2.3.2, punto 2, en B3, la referencia: «- debe disponerse en la parte inferior de la cámara un sistema de recogida...», se modifica por: «- debe disponerse en la parte inferior de la cámara y cuando esta quede interrumpida, un sistema de recogida...» y en HI, la referencia: «- ladrillo cerámico de absorción  $\geq 10\%$ , según el ensayo descrito en UNE 67 027:1984;», se modifica por: «- ladrillo cerámico de succión  $\geq 4,5 \text{ kg/m}^2 \cdot \text{min}$ ), según el ensayo descrito en UNE EN 772-11:2001 y UNE EN 772-11:2001/A1: 2006».

- En el apartado 2.3.3.1, punto 1, la referencia: «...la que figura en la tabla 2.8.», se modifica por: «...la que figura en la Tabla 2.1 Distancia entre juntas de movimiento de fábricas sustentadas del DB-SE-F Seguridad estructural: Fábrica.». Se suprime la Tabla 2.8.

- En el apartado 2.3.3.3, punto 1, la referencia: «b) refuerzo del revestimiento exterior con armaduras dispuestas...», se modifica por: «b) refuerzo del revestimiento exterior con mallas dispuestas...». Además se suprimen los puntos 3 y 4.

- En el apartado 2.4.2, en el punto 1, la referencia: «j) un tejado, cuando la cubierta sea inclinada;», se modifica por: «j) un tejado, cuando la cubierta sea inclinada, salvo que la capa de impermeabilización sea auto-protegida.».

- En el apartado 2.4.3.1, punto 4, la referencia: «...del tipo de protección.», se modifica por: «...del tipo de tejado.»

- En la Tabla 2.10, para la Pendiente mínima en % de la Teja curva, la referencia. «26», se modifica por: «32» y la referencia, en vertical: «Protección», se modifica por: «Tejado». En la nota (1), a pie de tabla, la referencia a: «...la mayor de las...», se modifica por: «...la menor de las...».

- En el apartado 2.4.4.1.9, punto 1, al final de subpunto b) añadir: «, excepto para los casos de accesos en balconeras que vierten el agua libremente sin antepechos, donde la pendiente mínima es del 1%».

- En el apartado 2.4.4.2.7, punto 2, la referencia: «... colocarse por debajo de las ...», se modifica por: «... colocarse por encima de las ...», y la de: «... por encima y ...», por la de: «... por debajo y ...».

- En el apartado 2.4.4.2.9, punto 6, se añade: «c) el ala inferior del canalón debe ir por encima de las piezas del tejado».

- En el apartado 4.1.1, punto 2, la referencia:

«a) la succión o absorción al agua por capilaridad a corto plazo por inmersión parcial ( $\text{kg}/\text{m}^2$ ,  $[\text{g}/(\text{m}^2 \cdot \text{min})]^{0,5}$  ó  $\text{g}/(\text{cm}^2 \cdot \text{min})$ );

b) la absorción al agua a largo plazo por inmersión total ( $\text{g}/\text{cm}^3$ ).»

Se modifica por:

«a) la absorción de agua por capilaridad [ $\text{g}/(\text{m}^2 \cdot \text{s}^{0,5})$  ó  $\text{g}/\text{m}^2 \cdot \text{s}$ ];

b) la succión o tasa de absorción de agua inicial [ $\text{kg}/(\text{m}^2 \cdot \text{min})$ ];

c) la absorción al agua a largo plazo por inmersión total (% ó  $\text{g}/\text{cm}^3$ ).»

- En el apartado 4.1.2, la referencia:

«1 Cuando la hoja principal sea de ladrillo cerámico, los ladrillos deben tener como máximo una succión de  $0,45 \text{ g}/(\text{cm}^2 \cdot \text{min})$  medida según el ensayo de UNE-EN 772-11:2001 y UNE EN 772-11:2001/AI: 2006.

2 Cuando la hoja principal sea de bloque de hormigón, salvo de bloque de hormigón curado en autoclave, el valor de absorción de los bloques medido según el ensayo de UNE 41 170:1989 EX debe ser como máximo  $0,32 \text{ g}/\text{cm}^3$ .

3 Cuando la hoja principal sea resistente y de bloque de hormigón visto, el valor medio del coeficiente de succión de los bloques medido según el ensayo de UNE EN 772- 11:2001 y UNE EN 772-11:2001/AI: 2006 y para un tiempo de 10 minutos debe ser como máximo  $5 [\text{g}/(\text{m}^2 \cdot \text{min})]^{0,5}$  y el valor individual del coeficiente debe ser como máximo  $7 [\text{g}/(\text{m}^2 \cdot \text{min})]^{0,5}$ .

4 Cuando la hoja principal sea de ladrillo o de bloque sin revestimiento exterior, los ladrillos y los bloques deben ser caravista.»

Se modifica por:

«1 Cuando la hoja principal sea de bloque de hormigón, salvo de bloque de hormigón curado en autoclave, el valor de absorción de los bloques medido según el ensayo de UNE 41 170:1989 EX debe ser como máximo 0,32 g/cm<sup>3</sup>.

2 Cuando la hoja principal sea de bloque de hormigón visto, el valor medio del coeficiente de succión de los bloques medido según el ensayo de UNE EN 772-11:2001 y UNE EN 772-11:2001/A1: 2006 y para un tiempo de 10 minutos debe ser como máximo 3 [g/(m<sup>2</sup>.s)] y el valor individual del coeficiente debe ser como máximo 4,2 [g/(m<sup>2</sup>.s)].

3 Cuando la hoja principal sea de ladrillo o de bloque sin revestimiento exterior, los ladrillos y los bloques deben ser caravista.»

- En el apartado 5.1.3.1, la referencia:

«1 Cuando la hoja principal sea de ladrillo, deben sumergirse en agua brevemente antes de su colocación. Cuando se utilicen juntas con resistencia a la filtración alta o moderada, el material constituyente de la hoja debe humedecerse antes de colocarse.»

Se modifica por:

«1 Cuando la hoja principal sea ladrillo, deben sumergirse en agua brevemente antes de su colocación, excepto los ladrillos hidrofugados y aquellos cuya succión sea inferior a 1 kg/(m<sup>2</sup>.min) según el ensayo descrito en UNE EN 772-11:2001 y UNE EN 772-11:2001/A1: 2006. Cuando se utilicen juntas con resistencia a la filtración alta o media, el material constituyente de la hoja debe humedecerse antes de colocarse.»

- En la sección HS 2, apartado 2.1.2.1, punto 2, la referencia. «...como mínimo 3 m<sup>2</sup>.», se modifica por: «...como mínimo la que permita el manejo adecuado de los contenedores.»

- En el apartado 2.1.2.2, punto 1, la formula: « $S_R = P \cdot F_f$ », se modifica por: « $S_R = P \cdot (F_f \cdot M_f)$ », y se añade detrás de la Tabla 2.2 un apartado con: « $M_f$  un factor de mayoración que se utiliza para tener en cuenta que no todos los ocupantes del edificio separan los residuos y que es igual a 4 para la fracción varios y a 1 para las demás fracciones».

- En la sección HS 3, apartado 3.1.2.1, punto 2, la cita: «Cuando los trasteros se ventilen...», se modifica por: «Cuando los almacenes se ventilen ...».

- En el apartado 3.1.2.2, punto 1, la referencia: «Si se disponen conductos de admisión, en el caso de ventilación híbrida, estos no deben tener una longitud

mayor que 10 m.», se modifica por: «Para ventilación híbrida, las aberturas de admisión deben comunicar directamente con el exterior.»

- En el apartado 3.1.3.2, la referencia:

«3 Cuando en la zona común se dispongan conductos de admisión, la longitud de éstos debe ser como máximo 10 m.

4 En las zonas comunes las aberturas de admisión y las de extracción deben disponerse de tal forma que ningún punto del local diste más de 15 m de la abertura más próxima.

5 Las aberturas de paso de cada trastero deben separarse verticalmente 1,5 m como mínimo.»

Se modifica por:

«3 Para ventilación híbrida, las aberturas de admisión deben comunicar directamente con el exterior

4 Las aberturas de extracción deben conectarse a conductos de extracción.

5 En las zonas comunes las aberturas de admisión y las de extracción deben disponerse de tal forma que ningún punto del local diste más de 15 m de la abertura más próxima.

6 Las aberturas de paso de cada trastero deben separarse verticalmente 1,5 m como mínimo.»

- En el apartado 3.2.1, punto 1, la referencia: «... y no menor que 4 m, de tal modo ...», se modifica por: «... y no menor que 3 m, de tal modo ...» y en el punto 4, la referencia: «Las bocas de expulsión deben situarse separadas horizontalmente 3 m como mínimo, de cualquier elemento de entrada de aire de ventilación (boca de toma, abertura de admisión, puerta exterior y ventana), del linde de la parcela y de cualquier punto donde pueda haber personas de forma habitual que se encuentren a menos de 10 m de distancia de la boca.», se modifica por: «Las bocas de expulsión deben situarse separadas 3 m como mínimo, de cualquier elemento de entrada de ventilación (boca de toma, abertura de admisión, puerta exterior y ventana) y de cualquier punto donde pueda haber personas de forma habitual.».

- En el apartado 4.2.2, punto 1, la fórmula: « $S = 2,50 \cdot q_{vt}$ », se modifica por: « $S \geq 2,5 \cdot q_{vt}$ » y en el punto 2, la fórmula: « $S = 2 \cdot q_{vt}$ », se modifica por: « $S \geq 1,5 \cdot q_{vt}$ »

- En la sección HS 4, en el título de la Tabla 4.1, la referencia: «Dimensiones del armario y de la cámara para el contador general», se modifica por: «Dimensiones del armario y de la arqueta para el contador general».

- En la Tabla 4.2, en la cabecera, la cita: «Tubo de acero (")», se modifica por: «Tubo de acero».
- En la Tabla 4.3, en la cabecera, la referencia: «Acero (")», se modifica por: «Acero».
- En la Tabla 4.4, en la cabecera, la cita: «Diámetro de la tubería (pulgadas)», se modifica por: «Diámetro nominal de la tubería».
- En el Documento básico SE Seguridad Estructural, apartado 4.3.3.2, punto 1, la referencia: «... elementos constructivos, se admite...», se modifica por: «... elementos constructivos susceptibles de ser dañados por desplazamientos horizontales, tales como tabiques o fachadas rígidas, se admite...», en el apartado 4.3.4., punto 4, la cita: «hertzios» se cambia por: «Hz».
- En el Documento Básico DB SE-C en el apartado 5.3.8.1., Párrafo 3, en la nota (1) a la Tabla 5.1 se dice: « (1) válidos para hormigón HA-25, para otros hormigones se pueden tomar valores proporcionales. Con un control adecuado de la integridad, los pilotes perforados podrán ser utilizados con topes estructurales un 25% mayores», se modifica por: «(1) con un control adecuado de la integridad, los pilotes perforados podrán ser utilizados con topes estructurales un 25% mayores».
- En el Documento Básico DB SE-C, Anejo F, apartado F.1.2.4, punto 2, se suprime la referencia: «(véase Tabla D.23)».
- En el Documento básico SE-A Seguridad Estructural: Acero, apartado 6.3.2., punto 2, leyenda de  $f_{yd}$ , la referencia «= 1,1» se modifica por: «=1,05».
- En el Documento básico SE-A Seguridad Estructural: Acero, apartado 6.3.2.1, en el punto 1, la referencia: «... a la relación entre...» se modifica por: «... a la raíz cuadrada del cociente entre...» y en el punto 3, la cita de: «... en función del coeficiente de imperfección y de la esbeltez reducida», se modifica por: «... en función de la esbeltez reducida y del coeficiente de imperfección, respectivamente».
- En el Documento básico SE-A Seguridad Estructural: Acero, apartado 6.3.3, punto 4, leyenda de  $ifz$ , la referencia: «... del soporte formado por el ala de la sección, del soporte formado por el ala comprimida y ...», se modifica por: «... del soporte formado por el ala comprimida y ...». En el mismo apartado, tabla 6.11, la referencia: «Tabla 6.11 Valores de los factores C1, C2 y C3 correspondientes... », se modifica por: «Tabla 6.7 Valor del factor C1 correspondiente ... ».
- La referencia: «6.3.3.3 Abolladura del alma por cortante», se modifica por: «6.3.3.4 Abolladura del alma por cortante».
- En el Documento básico SE-A Seguridad Estructural: Acero, apartado 11.2, la figura 11.3 se sustituye por la siguiente:



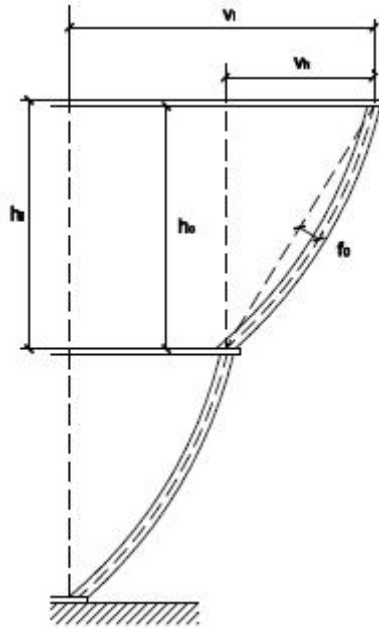

- En el Documento básico SE-A Seguridad Estructural: Acero, apartado C.3.1, la referencia: «C.3.1 Factores parciales...», se modifica por: «C.3.1 Coeficientes parciales...» y la de: «Tabla C.3 Factores parciales», se cambia por: «Tabla C.3 Coeficientes parciales».

- En el Documento básico SE-A Seguridad Estructural: Acero, Tabla C.5, columna «Requisitos», fila octava, la referencia: «11) Libre de defectos fuera de las tolerancias de  $EN_{yyy}^2$ », se modifica por: «11) Libre de defectos fuera de las tolerancias de UNE-ENV 1090-1:1997».

- Documento básico SE-AE Seguridad Estructural: Acciones en la Edificación, en el apartado 2.1, el punto 3 queda redactado de la siguiente manera: «En el caso de tabiques ordinarios cuyo peso por metro cuadrado no sea superior a  $1,2 \text{ kN/m}^2$  y cuya distribución en planta sea sensiblemente homogénea, su peso propio podrá asimilarse a una carga equivalente uniformemente distribuida. Como valor de dicha carga equivalente se podrá adoptar el valor del peso por metro cuadrado de alzado multiplicado por la razón entre la superficie de tabiquería y la de la planta considerada. En el caso de tabiquería más pesada, ésta podrá asimilarse al mismo valor de carga equivalente uniforme citado más un incremento local, de valor igual al exceso de peso del tabique respecto a  $1,2 \text{ kN}$  por  $\text{m}^2$  de alzado.

- Documento básico SE-AE Seguridad Estructural: Acciones en la Edificación, tabla 3.1. La fila correspondiente a «G» queda redactada de la siguiente manera:

G Cubiertas accesibles únicamente	G1(')	Cubiertas con inclinación	1(4)(6)2
-----------------------------------	-------	---------------------------	----------

para conservación (3)		inferior a 20°		
		Cubiertas ligeras sobre correas (sin forjado) (5)	0,4(4)	1
	G2	Cubiertas con inclinación superior a 40°	0	2

- En la nota (1), la referencia: «... dos cargas con. centradas 10 separadas ...» se modifica por: « ... do: cargas concentradas de 10 kN separadas ...», en la notE (3), la cita : «... H1 y H2», se cambia por: «... G1 y G2» se añaden las siguientes notas al pie de la tabla:

«(5) Se entiende por cubierta ligera aquella cuya carga permanente debida únicamente a su cerramiento no excede de 1 kN/m<sup>2</sup>.»

«(6) Se puede adoptar un área tributaria inferior a la total de la cubierta, no menor que 10 m<sup>2</sup> y situada en la parte más desfavorable de la misma, siempre que la solución adoptada figure en el plan de mantenimiento del edificio.»

«(7) Esta sobrecarga de uso no se considera concomitante con el resto de acciones variables.»

- En el apartado 3.1.2 punto 1, la referencia: «...de forjados, etc.), la suma...», se modifica por: «...de forjados, etc.) y de sus elementos de enlace (ménsulas, ábacos, etc.), la suma...».

- En el apartado 3.1.2 punto 3, después de «...uso y mantenimiento.», se añade: «En el caso de 1 ó 2 plantas se puede aplicar la reducción por superficie tributaria a los elementos verticales.». En el apartado 3.2., punto 1, la referencia: «... de la tabla 3.2.» se cambia por: «... de la tabla 3.3.».

- Documento básico SE-AE Seguridad Estructural: Acciones en la Edificación, apartado 3.2, punto 2, la referencia: «... q<sub>k</sub> = 100 kN.» se modifica por: «... q<sub>k</sub> = 50 kN.»

- Documento básico SE-AE Seguridad Estructural: Acciones en la Edificación, apartado 3.3.3, punto 1, la referencia: «... se puede tomar de la tabla 3.3...», se modifica por: «... se puede tomar de la tabla 3.4...», y la de: «...Anejo A.» se cambia por: «...Anejo D. Para paneles prefabricados de gran formato el punto a considerar es su punto medio.», y en el punto 3, la cita: «Tabla 3.3 Valores del coeficiente...», se cambia por: «Tabla 3.4 Valores del coeficiente ...».

- En el apartado 3.3.4, punto 1, la referencia «... podrán adoptarse los de la tabla 3.4.», se modifica por: «... podrán adoptarse los de la tabla 3.5.», y la de: «Tabla 3.4 Coeficiente eólico...», se cambia por: «Tabla 3.5 Coeficiente eólico ...» y en dicha tabla, segunda línea, »0,6» y »0,7» se modifica por: «-0,6» y «-0,7» respectivamente.

- En el punto 3, la referencia: «... en del Anejo D.2...» se cambia por: «... en el Anejo D.3...».

- Documento básico SE-AE Seguridad Estructural: Acciones en la Edificación, apartado 3.5.2, punto 4, las referencias «0,12 kN/m<sup>3</sup>», «0,20 kN/m<sup>3</sup>» y «0,40 kN/m<sup>3</sup>» se modifican por: «1,2 kN/m<sup>3</sup>», «2,0 kN/m<sup>3</sup>» y «4,0 kN/m<sup>3</sup>», respectivamente.

- Documento básico SE-AE Seguridad Estructural: Acciones en la Edificación, apartado 4.2 punto 3, la referencia: «...independientemente de...», se modifica por: «...de forma independiente y no simultánea con...», la referencia «... una carga de 45 kN, actuando en una superficie cuadrada de 200 mm de lado ...», se modifica por «... una carga de 100 kN, actuando en una superficie circular de 20 cm de diámetro ...» y en el apartado 4.3.1, punto 2, la referencia: «... los elemento resistente afectados ...» se modifica por: «... los elementos resistentes afectados ...».

- Documento básico SE-AE Seguridad Estructural: Acciones en la Edificación, anejo D, apartado D.3, se añade al final el siguiente punto: «6 Se permite el empleo de las tablas de coeficientes de presión de la norma EN 1991-1-4, tanto para las formas canónicas no incluidas en este Documento Básico como para los coeficientes globales de fuerza de las que sí están incluidas.». Las tablas D.1 a D.9 se reenumeran como D.3 a D.11.. En la tabla reenumerada D.10. en las Notas. orimer auión. la referencia: «Los coeficientes de presión y los coeficientes globales tienen en cuenta los efectos del viento actuando sobre ambas superficies, la superior y la inferior», se modifica por: «Los coeficientes de presión tienen en cuenta los efectos del viento actuando sobre ambas superficies, la superior y la inferior.» En la tabla reenumerada D.11, en las Notas, segundo guión, se elimina la referencia: «Los coeficientes de globales, cg, representan la presión global sobre toda la marquesina y se podrán emplear a efectos del dimensionado de la estructura» y en el tercer guión, la referencia: «Los coeficientes de presión y los coeficientes globales tienen en cuenta los efectos del viento actuando sobre ambas superficies, la superior y la inferior», se modifica por: «Los coeficientes de presión tienen en cuenta los efectos del viento actuando sobre ambas superficies, la superior y la inferior.»

- En el Documento básico SE-F Seguridad Estructural: Fábrica, apartado 2.2, tabla 2.1, la referencia: «Distancia entre juntas...», se modifica por: «Distancia máxima entre juntas ...», la referencia: «Retracción final ...» se modifica por: «Retracción final del mortero ...», la referencia: «Expansión final por humedad ...» se modifica por: «Expansión final por humedad de la pieza cerámica ...» y en la figura 2.1, la referencia: «Junta de dilatación con solape», se modifica por: «Junta de movimiento con solape». En el apartado 2.4, se suprime el punto 1 y los puntos 2 a 4 se reenumeran como I a 3. En el apartado 3.1, tabla 3.1, columna »Tipo de proceso«, la referencia: «Principio de sabulización de los ladrillos y expansión de núcleos de cal», se modifica por: «Expansión de los núcleos de cal» y las referencias: «Sabulización de los ladrillos y expansión de núcleos de cal», se modifica por: «Expansión de los núcleos de cal». En el apartado 4.1, tabla 4.1, columna de piezas Aligeradas cerámicas, la referencia: «□55» se modifica por: «□60<sup>(2)</sup>» y en la columna de piezas Perforadas, la referencia: «□30» se modifica por: «□20». En el apartado 4.1.4, la referencia «... de las piezas será de 5 N/mm<sup>2</sup>.», se modifica por: «...de las piezas, f<sub>b</sub>, será

de 5 N/mm<sup>2</sup>» y se añade al final lo siguiente: «No obstante, pueden aceptarse piezas con una resistencia normalizada a compresión inferior, hasta 4 N/mm<sup>2</sup> en fábricas sustentantes y hasta 3 N/mm<sup>2</sup> en fábricas sustentadas, siempre que, o se limite la tensión de trabajo a compresión en estado límite último al 75% de la resistencia de cálculo de la fábrica,  $f_k$ , o bien se realicen estudios específicos sobre la resistencia a compresión de la misma.». En el apartado 4.2, punto 3, la referencia »M5« se modifica por »M4«.

- En el Documento básico SE-F Seguridad Estructural: Fábrica, apartado 4.6.2.1, la referencia: «... que se indican en el anejo C», se modifica por: «... que se indican en la norma UNE EN 1052, partes 1 a 4 (1999, 2000, 2003 y 2001, respectivamente)» y en el punto 2, la tabla 4.4 se sustituye por la siguiente:

**Tabla 4.4 Resistencia característica a la compresión de fábricas usuales  $f_k$  (N/mm<sup>2</sup>)**

Resistencia normalizada de las piezas, $f_b$ (N/mm <sup>2</sup> )	5	10	15	20	25			
Resistencia del mortero, $f_m$ (N/mm <sup>2</sup> )	5	7,5	7,5	10	10	15	15	
Ladrillo macizo con junta delgada	3	3	5	7	7	9	10	11
Ladrillo macizo	3	3	4	6	6	8	8	10
Ladrillo perforado	2	3	4	5	6	7	8	9
Bloques aligerados	2	2	3	4	5	6	7	8
Bloques huecos	2	2	3	4	4	5	6	6

- En el Documento básico SE-F Seguridad Estructural: Fábrica, apartado 4.6.3, tabla 4.5, en la referencia «Mortero» se añade una llamada a nota <sup>(2)</sup> y en el pie de tabla se añade dicha nota: «<sup>(2)</sup> Para valores intermedios no se interpolará, sino que se empleará la columna correspondiente al valor inferior».

- En el Documento básico SE-F Seguridad Estructural: Fábrica, apartado 4.6.5, tabla 4.7, el coeficiente final de fluencia de la piedra natural no es 0, sino 1. Se suprime la nota (1) y se reenumeran las restantes.

- En el Documento básico SE-F Seguridad Estructural: Fábrica, apartado 5.4.2, punto 3, las fórmulas (5.21) y (5.22) se sustituyen por las siguientes:

- En Tabla 3.2, la referencia: «1 o 2», «3 o 4» y «5 o más», se cambia por: «1 ó 2», «3 ó 4» y «5 ó más», respectivamente.

$$M_{Sdx1} = \mu \square \cdot q_d L^2 \quad (5.21)$$

$$M_{Sdx2} = \square \cdot q_d L^2 \quad (5.22)$$

- En el Documento básico SE-F Seguridad Estructural: Fábrica, apartado 5.4.3, se añade como punto 1 el siguiente texto: «Es aceptable el uso de cualquier procedimiento que dé como resultado un conjunto de esfuerzos en equilibrio con las acciones consideradas.» y los actuales puntos 1 a 5 se reenumeran como 2 a 6. En el punto 3 corregido, la referencia:

«como arco:  $M_{Rd} = N_{ad} \cdot r / 2$  (5.28)»

se modifica por:

«como arco con relación longitud a canto mayor de 35  $M_{Rd} = E \cdot (t_d^3 / L^2) \cdot r/8$  (5.28a)

«como arco con relación longitud a canto menor de 35  $M_{Rd} = (f_d \cdot t_d - f_d^2 \cdot L^2 / \cdot t_d \cdot E) \cdot r/2$  (5.28b)

la leyenda de  $N_{ad}$  se suprime y en la leyenda de  $r$ , la referencia «5.3.4» se modifica por «5.4.4».

- En el Documento básico SE-F Seguridad Estructural: Fábrica, apartado 5.4.4, en el punto 3, la referencia: « $r = 0,9 t_d - d$ » se modifica por: « $r = 2/3 \cdot (t_d - d)$ » y en el punto 4 las fórmulas (5.31) y (5.32) se modifican por las siguientes:

$$N_{ad} = g_d \cdot L^2 / 4 \cdot t_d \quad (5.31)$$

$$q_{Rd} = \frac{16}{9} \frac{f_d \left( \frac{t_d}{2} + \frac{1}{2} \sqrt{t_d^2 - \frac{3 \cdot L^2 \cdot f_d}{2 \cdot E}} \right)^2}{L^2}$$

(5.32)

- En el Documento básico SE-F Seguridad Estructural: Fábrica, apartado 5.6.2.1, la figura 5.12. se sustituye por la siguiente:

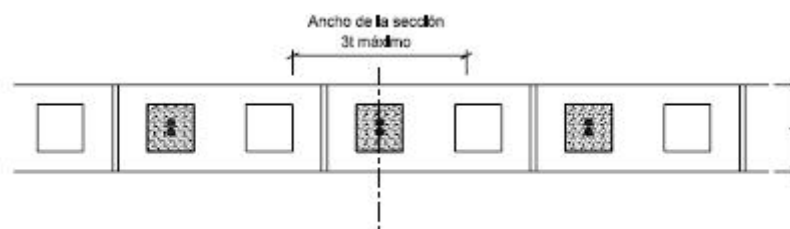

- En el Documento básico SE-F Seguridad Estructural: Fábrica, apartado 7.1.4, la referencia: «Enjarjes» se modifica por: «Traba de la fábrica».
  
- En el Documento básico SE-F Seguridad Estructural: Fábrica, apartado 7.3.2.3, punto 2, se añade al final lo siguiente: «... por ejemplo las mostradas en la norma UNE EN 845-3:2006»
  
- En el Documento básico SE-F Seguridad Estructural: Fábrica, apartado 7.5.1, el punto 6 queda redactado de la siguiente forma: «Las barras corrugadas o grafiladas tendrán un diámetro nominal mínimo de 6mm. Las barras o alambres de las mallas o armaduras de tendel tendrán un diámetro nominal mínimo de 5 mm. En el caso de armaduras electrosoldadas en celosía, podrán emplearse, en los elementos transversales de conexión de la celosía, alambres de 4 y 4,5 mm de diámetro.»
  
- En el Documento básico SE-F Seguridad Estructural: Fábrica, Anejo A, punto 1.b) Fábrica armada, la referencia «... barras o mallas, ...» se modifica por: «barras, mallas o armaduras de tendel, ... »
  
- En el Documento básico SE-F Seguridad Estructural: Fábrica, Anejo C, punto 1, la referencia: «con  $f_m$  no mayor que 20 N/mm<sup>2</sup>, ni que  $2 f_b$ » se modifica por: «con  $f_m$  no mayor que 20 N/mm<sup>2</sup>, ni que  $0,75 \cdot f_b$ » y en el punto 3, primer párrafo, la referencia « $f_k = K \cdot f_b^{0,85}$ », se modifica por: « $f_k = K \cdot f_b^{0,65}$ »
  
- En el Documento básico SI Seguridad en caso de incendio, epígrafe SI 1-1, el punto 4 queda redactado de la siguiente forma: «Las escaleras y los ascensores que comuniquen sectores de incendio diferentes o bien zonas de riesgo especial con el resto del edificio, estarán compartimentados conforme a lo que se establece en el punto 3 anterior. Los ascensores dispondrán en cada acceso, o bien de puertas E 30<sup>(1)</sup> o bien de un vestíbulo de independencia con una puerta EI<sub>2</sub> 30-C5, excepto en zonas de riesgo especial o de uso Aparcamiento, en las que se debe disponer siempre el citado vestíbulo. Cuando se opte por disponer en este, tanto la puerta EI<sub>2</sub> 30-C5 de acceso a él, como la puerta E 30 de acceso al ascensor, en el sector superior no se precisa ninguna de dichas medidas.»
  
- En el apartado SI 1-1, tabla 1.1, columna derecha, tercer guión, la referencia: «un único sector de incendio, cualquiera que sea su superficie construida, siempre que al menos...», se modifica por: «un único sector de incendio que supere los límites de superficie construida que se establecen, siempre que al menos...».
  
- En el Documento básico SI Seguridad en caso de incendio, apartado SI 1-1, tabla 1.1, grupo «Residencial Vivienda», la referencia «Los elementos que separan viviendas entre sí, o a éstas de las zonas comunes del edificio deben ser al menos EI 60», se modifica por: «Los elementos que separan viviendas entre sí deben ser al menos EI 60». En el grupo «Comercial», tercer guión, el primer párrafo queda redactado de la siguiente forma: «En centros comerciales, cada establecimiento de uso Pública Concurrencia:», en el punto i), la

referencia »uso Pública Concurrencia en el que se prevea...» se modifica por: «en el que se prevea...» y en el punto ii), la referencia «otro tipo de actividad...» se modifica por: «destinado a otro tipo de actividad ...».

- En el Documento básico SI Seguridad en caso de incendio, apartado SI 1-1, tabla 1.2, en la cabecera de la tabla, la referencia: «Sector bajo rasante», se modifica por: «Plantas bajo rasante» y la de: «Sector sobre rasante en edificio...», por: «Plantas sobre rasante en edificio...».

- En el Documento básico SI Seguridad en caso de incendio, apartado SI 1-2, tabla 2.1, grupo «En cualquier edificio o establecimiento», la referencia de: «Salas de máquinas de instalaciones de climatización (UTAs, climatizadores y ventiladores)», se modifica por: «Salas de máquinas de instalaciones de climatización (según Reglamento de Instalaciones Térmicas en los Edificios, RITE, aprobado por RD 1027/2007, de 20 de julio, BOE 2007/08/29)». En la línea para «Almacén de combustible sólido para calefacción, en la columna »Riesgo Bajo» debe constar «S $\geq$ 3 m<sup>2</sup>» y en la columna «Riesgo medio», la referencia «En todo caso», se cambia por «S $\geq$ 3 m<sup>2</sup>». La referencia: «Local de contadores de electricidad», se modifica por: «Local de contadores de electricidad y de cuadros generales de distribución». Al final del grupo se añade una nueva línea para »Sala de grupo electrógeno» que en la columna para »Riesgo bajo» debe constar: «En todo caso».

- En el Documento básico SI Seguridad en caso de incendio, apartado SI 1-2, tabla 2.1, nota <sup>(1)</sup>, la referencia: «... aparatos destinados a la preparación de alimentos.», se modifica por: «... aparatos directamente destinados a la preparación de alimentos y susceptibles de provocar ignición» y la referencia: «... con un sistema automático de extinción. En el capítulo...», se modifica por: «... con un sistema automático de extinción, aunque incluso en dicho caso, les es de aplicación lo que se establece en la nota <sup>(2)</sup>. En el capítulo...». En la nota <sup>(4)</sup>, la referencia: «Incluye los que comunican directamente con zonas...», se modifica por: «Incluye los que comunican con zonas...». En la tabla 2.2, casillas correspondientes a »puertas de comunicación con el resto del edificio», para «riesgo alto», la cita: «2 x EI<sub>2</sub> 30-C5», se cambia por: «2 x EI<sub>2</sub> 45-C5». La nota <sup>(5)</sup> queda redactada de la siguiente forma: «Las puertas de los locales de riesgo especial deben abrir hacia el exterior de los mismos».

- En el Documento básico SI Seguridad en caso de incendio, apartado SI 1-3, el punto 2 queda redactado de la siguiente forma: «Se limita a tres plantas y a 10 m el desarrollo vertical de las cámaras no estancas en las que existan elementos cuya clase de reacción al fuego no sea B-s3,d2, B<sub>L</sub>-s3,d2 o mejor.» y en el punto 3, la cita de: «... son atravesados por elementos de las instalaciones, tales como cables, tuberías, conducciones, conductos de ventilación, etc. Para ello...», se modifica por: «... son atravesados por elementos de las instalaciones, tales como cables, tuberías, conducciones, conductos de ventilación, etc., excluidas la penetraciones cuya sección de paso no exceda de 50 cm<sup>2</sup>. Para ello...». En el apartado 4, tabla 4.1, se suprime la segunda línea correspondiente a »Aparcamientos» y, en la cuarta línea, la cita

de »Recintos de riesgo especial <sup>(5)</sup>», se modifica por: «Aparcamientos y recintos de riesgo especial <sup>(5)</sup>».

- En el Documento básico SI Seguridad en caso de incendio, apartado SI 1-4, tabla 4.1, la referencia: «Espacios ocultos no estancos: patinillos, falsos techos, suelos elevados, etc.», se modifica por: «Espacios ocultos no estancos: patinillos, falsos techos (excepto los existentes dentro de las viviendas) suelos elevados, etc.».

- En la nota <sup>(6)</sup>, la cita: «En espacios con clara configuración vertical (por ejemplo, patinillos) esta condición no es aplicable», se cambia por: «En espacios con clara configuración vertical (por ejemplo, patinillos) así como cuando el falso techo esté constituido por una celosía, retícula o entramado abierto con una función acústica, decorativa, etc., esta condición no es aplicable.».

- En el apartado SI 1-4, punto 4.a), la referencia: «a) Butacas y asientos fijos que formen parte del proyecto:», se modifica por: «a) Butacas y asientos fijos que formen parte del proyecto, en cines, teatros, auditorios, salones de actos, etc. :»

- En el Documento básico SI Seguridad en caso de incendio, apartado SI 2-1, el punto 2 queda redactado de la siguiente forma: «Con el fin de limitar el riesgo de propagación exterior horizontal del incendio a través de la fachada entre dos sectores de incendio, entre una zona de riesgo especial alto y otras zonas o hacia una escalera protegida o pasillo protegido desde otras zonas, los puntos de sus fachadas que no sean al menos EI 60 deben estar separados la distancia  $d$  en proyección horizontal que se indica a continuación, como mínimo, en función del ángulo formado por los planos exteriores de dichas fachadas (véase figura 1.1). Para valores intermedios del ángulo, la distancia  $d$  puede obtenerse por interpolación lineal.

Cuando se trate de edificios diferentes y colindantes, la fachada del edificio considerado cumplirá el 50% de la distancia  $d$  hasta la bisectriz del ángulo formado por ambas fachadas.»

- En el Documento básico SI Seguridad en caso de incendio, apartado SI 2-1, punto 3, la referencia: «...entre dos sectores de incendio o entre una zona de riesgo especial alto y otras zonas más altas del edificio, dicha fachada...» se modifica por: «... entre dos sectores de incendio, entre una zona de riesgo especial alto y otras zonas más altas del edificio, o bien hacia una escalera o pasillo protegido desde otras zonas, dicha fachada...». En el punto 4, la referencia: «... será B-s3 d2 en aquellas fachadas cuyo arranque sea accesible al público, bien desde la rasante exterior o bien desde una cubierta, así como en toda fachada cuya altura exceda de 18 m», se modifica por: «... será B-s3,d2 hasta una altura de 3,5 m como mínimo, en aquellas fachadas cuyo arranque inferior sea accesible al público desde la rasante exterior o desde una cubierta, y en toda la altura de la fachada cuando ésta exceda de 18 m, con independencia de donde se encuentre su arranque».



- En el Documento básico SI Seguridad en caso de incendio, apartado SI 2-2, punto 3, la referencia: «... acabado exterior de las cubiertas, incluida la cara superior ...», se modifica por: «... acabado exterior de las zonas de cubierta situadas a menos de 5 m de distancia de la proyección vertical de cualquier zona de fachada, del mismo o de otro edificio, cuya resistencia al fuego no sea al menos EI 60, incluida la cara superior ...», y la referencia: «... y cualquier otro elemento de iluminación, ventilación o extracción de humo, deben pertenecer a la clase ...», se modifica por: «... y cualquier otro elemento de iluminación o ventilación, deben pertenecer a la clase ...»
  
- En el Documento básico SI Seguridad en caso de incendio, epígrafe SI 3 -1.1, la referencia: «...y los de uso Docente, Residencial Público, o Administrativo...», se modifica por «... y los de uso Docente, Hospitalario, Residencial Público, o Administrativo...»
  
- En el Documento básico SI Seguridad en caso de incendio, epígrafe SI 3-2, tabla 2.1, para uso previsto «Cualquiera», se suprime »aseos de planta».
  
- En el Documento básico SI Seguridad en caso de incendio, epígrafe SI 3-2, tabla 2.1, para uso previsto Comercial, la cita: «Plantas diferentes de las anteriores», se modifica por: «plantas diferentes de las anteriores» con la misma sangría que la línea inmediata superior.
  
- Asimismo se añade, con la misma sangría que «En zonas comunes de centros comerciales», la siguiente entrada: «En áreas de venta en las que no sea previsible gran afluencia de público, tales como exposición y venta de muebles, de vehículos, etc.» y en la columna derecha el valor «5».
  
- En el Documento básico SI Seguridad en caso de incendio, apartado SI 3-3, tabla 3.1, se suprime la nota <sup>(2)</sup> y las notas <sup>(3)</sup> y <sup>(4)</sup> se reenumeran como <sup>(2)</sup> y <sup>(3)</sup>, respectivamente. En la fila correspondiente a «Plantas o recintos que disponen de una única salida de planta», debe decir: «Plantas o recintos que disponen de una única salida de planta o salida de recinto, respectivamente». En la misma fila, tercera subfila, segundo guión, la referencia «50 m si se trata de una planta que tiene una salida...», se modifica por: «50 m si se trata de una planta, incluso de uso Aparcamiento, que tiene una salida...».
  
- En la fila correspondiente a «Plantas o recintos que disponen de más de una salida de planta», debe decir: «Plantas o recintos que disponen de más de una salida de planta o salida de recinto, respectivamente» y se añade una tercera subfila, separada mediante línea horizontal, con el siguiente texto: «Si la altura de evacuación de la planta es mayor que 28 m o si más de 50 personas precisan salvar en sentido ascendente una altura de evacuación mayor que 2 m, al menos dos salidas de planta conducen a dos escaleras diferentes».
  
- En el Documento básico SI Seguridad en caso de incendio, apartado SI 3-4.2, tabla 4.1, en la fila correspondiente a «Escaleras protegidas» se agrega una segunda línea con el texto «Pasillos protegidos» en la primera columna y con la fórmula « $P \leq 3S + 200A$  <sup>(9)</sup>» en la segunda columna. En la misma tabla, la cita:

«S = Superficie útil del recinto de la escalera protegida en el conjunto de las plantas de las que provienen las P personas. Incluye la superficie de los tramos, de los rellanos y de las mesetas intermedias)», se modifica por: «S = Superficie útil del recinto, o bien de la escalera protegida en el conjunto de las plantas de las que provienen las P personas, incluyendo la superficie de los tramos, de los rellanos y de las mesetas intermedias, o bien del pasillo protegido». En la misma tabla, la nota <sup>(1)</sup> queda redactada de la siguiente forma: «La anchura de cálculo de una puerta de salida del recinto de una escalera protegida a la planta de salida del edificio debe ser al menos igual al 80% de la anchura de cálculo de la escalera».

- En el Documento básico SI Seguridad en caso de incendio, apartado SI 3-5, tabla 5.1, nota <sup>(1)</sup>, la cita: «Las escaleras que sirvan a diversos usos cumplirán en todas las plantas las condiciones más restrictivas de las correspondientes a cada uno de ellos.», se modifica por: «Las escaleras cumplirán, en todas las plantas de sus tramos para evacuación descendente y en todas las de sus tramos para evacuación ascendente, las condiciones más restrictivas de las correspondientes a los usos a los que sirva en cada tramo.». La nota <sup>(2)</sup> queda redactada de la siguiente forma: «Las escaleras que comuniquen sectores de incendio diferentes pero cuya altura de evacuación no exceda de la admitida para las escaleras no protegidas, no precisan cumplir las condiciones de las escaleras protegidas, sino únicamente estar compartimentadas de tal forma que a través de ellas se mantenga la compartimentación exigible entre sectores de incendio, siendo admisible la opción de incorporar el ámbito de la propia escalera a uno de los sectores a los que sirve».

- En el Documento básico SI Seguridad en caso de incendio, apartado SI 3-6, punto 1, se añade al final la siguiente frase: «Las anteriores condiciones no son aplicables cuando se trate de puertas automáticas».

- En el punto 2, la referencia: «... así como los de barra horizontal de empuje o de deslizamiento conforme a la norma UNE EN 1125:1997, UNE EN 1125/A1:2001 y UNE EN 772-11:2001/AI/AC:2003, en caso contrario.», se modifica por: «... así como, en caso contrario y para puertas con apertura en el sentido de la evacuación conforme al punto 3 siguiente, los de barra horizontal de empuje o de deslizamiento conforme a la norma UNE EN 1125:2003 VC1» y en el punto 4, la referencia: «14 kg se modifica por: «140 N».

- En el apartado SI 3-7, en el punto 1, la referencia: «... señales de salida, de uso habitual o de emergencia, definidas...» se modifica por: «...señales de evacuación definidas...» y se suprime el punto 1.g). Se añade un punto 2 con el siguiente texto: «2. Las señales deben ser visibles incluso en caso de fallo en el suministro al alumbrado normal. Cuando sean fotoluminiscentes, sus características de emisión luminosa deben cumplir lo establecido en la norma UNE 23035-4:2003».

- En el apartado SI 3-8, en el punto 1, apartado a), la referencia: «Aparcamientos que no tengan...» se modifica por: «Zonas de uso Aparcamiento que no tengan...».

- En el Documento básico SI Seguridad en caso de incendio, título de la sección SI 4, la referencia: «Sección SI 4 Detección, control y extinción del incendio», se modifica por: «Sección 4 Instalaciones de protección contra incendios».
- En la tabla 1.1, en la línea correspondiente a «extintores portátiles», la cita: «Cada 15 m de recorrido...», se modifica por: «A 15 m de recorrido...».
- En el Documento básico SI Seguridad en caso de incendio, apartado SI 4-1, Tabla 1.1, para uso «Comercial», líneas «Instalación automática de extinción», la referencia «... mayor que 500 MJ/m<sup>2</sup> (aproximada-mente 120 Mcal/m<sup>2</sup>) y en los recintos...» se modifica por: «... mayor que 500 MJ/m<sup>2</sup> y en los recintos...».
- En el Documento básico SI Seguridad en caso de incendio, apartado SI 4-1, tabla 1.1, en la nota <sup>(4)</sup>, se añade al final: «Los hidrantes que se instalen pueden estar conectados a la red pública de suministro de agua», en la nota <sup>(5)</sup>, la referencia: «... aparatos destina-dos a la preparación de alimentos.», se modifica por: «... aparatos directamente destinados a la preparación de alimentos y susceptibles de provocar ignición», y en la nota <sup>(10)</sup>, la referencia: «instalación instalación», se modifica por: «instalación».
- En el apartado SI 4-2, punto 1, la referencia: «... bocas de incendio, pulsadores manuales...», se modifica por: «... bocas de incendio, hidrantes exteriores, pulsadores manuales...» y en el punto 2, la de: «UNE 23035-4:1999», se cambia por: «UNE 23035-4:2003»
- En el Documento básico SI Seguridad en caso de incendio, apartado SI 5-1.1, punto 1, la referencia: «Los viales de aproximación a los espacios de maniobra...», se cambia por: «Los viales de aproximación de los vehículos de bomberos a los espacios de maniobra...».
- En el apartado SI 5-1.2, punto 1, la referencia: «... deben disponer de un espacio de maniobra que cumpla ...», se modifica por: «... deben disponer de un espacio de maniobra para los bomberos que cumpla ...» y la referencia «... en las que estén situados los accesos principales:», se modifica por: «... en las que estén situados los accesos, o bien al interior del edificio, o bien al espacio abierto interior en el que se encuentren aquellos:».
- En el punto 1.c), la referencia: «... separación máxima del vehículo al edificio (desde el plano de la fachada hasta el eje del vía)», se modifica por: «... separación máxima del vehículo de bomberos a la fachada del edificio», en el punto d) la referencia «... hasta cualquier acceso principal al edificio», se modifica por «... hasta los accesos al edificio necesarios para poder llegar hasta todas sus zonas» y en el punto 1.f), la de : «10 t», se modifica por: «100 kN (10 t)».
- En el Documento básico SI Seguridad en caso de incendio, apartado SI 6-4, el punto 2 se sustituye por el siguiente texto: «Las estructuras sustentantes de elementos textiles de cubierta integrados en edificios, tales como carpas, serán

R 30, excepto cuando, además de ser clase M<sup>2</sup> conforme a UNE 23727:1990 según se establece en el Capítulo 4 de la Sección 1 de este DB, el certificado de ensayo acredite la perforación del elemento, en cuyo caso no precisan cumplir ninguna exigencia de resistencia al fuego.»

- En el apartado SI 6-5, punto 3, la

referencia: «... en el Documento Básico DB-SE, apartados 3.4.2 y 3.5.2.4», se cambia por: «... en el Documento Básico DBSE, apartado 4.2.2» y en el punto 5, fórmula (5.3), la cita: «Y<sub>G</sub>» y «Y<sub>Q,1</sub>» se modifica por: «□<sub>G</sub>» y «□<sub>Q,1</sub>», respectivamente.

- En el Documento básico SI Seguridad en caso de incendio, anejo SI A, terminología, en el apartado «Escalera abierta al exterior», la referencia: «... un círculo inscrito de 15 m de diámetro.», se modifica por: «... un círculo inscrito de h/3 m de diámetro, siendo h la altura del patio.».

- En el apartado «Escalera especialmente protegida», la referencia: «... no es necesaria, ni cuando se trate de una escalera abierta al exterior, ni en la planta de salida del edificio, cuando la escalera comunique con un sector de riesgo mínima» se modifica por: «... no es necesaria cuando se trate de una escalera abierta al exterior, ni en la planta de salida del edificio, cuando se trate de una escalera para evacuación ascendente, pudiendo la escalera en dicha planta carecer de compartimentación.»

- En el Documento básico SI Seguridad en caso de incendio, anejo SI A, terminología, en el apartado «Escalera protegida», punto 1, la referencia: «En la planta de salida del edificio la escalera puede carecer de compartimentación cuando comunique con un sector de riesgo mínimo» se modifica por: «En la planta de salida del edificio las escaleras protegidas o especialmente protegidas para evacuación ascendente pueden carecer de compartimentación. Las previstas para evacuación descendente pueden carecer de compartimentación cuando sea un sector de riesgo mínimo.».

- En el punto 3, la referencia «... en cuyo caso dicha longitud debe ser la que con carácter general...», se modifica por: «... en cuyo caso dicho límite es el que con carácter general...».

- En el punto 4.b), la referencia: «Ventilación mediante conductos ...», se modifica por: «Ventilación mediante dos conductos ...».

- En el Documento básico SI Seguridad en caso de incendio, anejo SI A, terminología, en el apartado «Origen de evacuación», la referencia: «... exceptuando el interior de las viviendas, así como de todo aquel recinto, o de varios comunicados entre sí, ...», se modifica por: «... exceptuando los del interior de las viviendas y los de todo recinto o conjunto de ellos comunicados entre sí, ...» y la referencia: «Los puntos ocupables de los locales de riesgo especial y de las zonas de ocupación nula se consideran origen de evacuación y deben cumplir ...», se modifica por: «Los puntos ocupables de todos los

locales de riesgo especial y los de las zonas de ocupación nula cuya superficie exceda de 50 m<sup>2</sup> se consideran origen de evacuación y deben cumplir ...».

- En el apartado «Pasillo protegido», en el último párrafo, la referencia: «... o bien hasta un punto situado a 15 m de una salida de edificio, como máximo.», se modifica por: «... o bien hasta una salida de edificio.»

- En el Documento básico SI Seguridad en caso de incendio, anejo SI A, terminología, en el apartado «Recorrido de evacuación», el tercer párrafo se sustituye por el siguiente texto: «Los recorridos que tengan su origen en zonas habitables o de uso Aparcamiento no pueden atravesar las zonas de riesgo especial definidas en SI 1.2. Los recorridos desde zonas habitables sí pueden atravesar las de uso Aparcamiento cuando sean recorridos alternativos a otros no afectados por dicha circunstancia.

- En el quinto párrafo, la referencia: «... uso Comercial cuya superficie construida exceda de 400 m<sup>2</sup> ...» se modifica por: «... uso Comercial cuya superficie construida destinada al público exceda de 400 m<sup>2</sup> ...».

- El octavo párrafo y la tabla posterior se sustituyen por lo siguiente: «Excepto en el caso de los aparcamientos, de las zonas de ocupación nula y de las zonas ocupadas únicamente por personal de mantenimiento o de control de servicios, no se consideran válidos los recorridos de evacuación que precisen salvar, en sentido ascendente, una altura mayor que la indicada en la tabla que se incluye a continuación:

Uso previsto y zona	Máxima altura salvada	
	Hasta una salida de planta	Hasta el espacio exterior seguro
En general, exceptuando los casos que se indican a continuación	4 m	6 m
Hospitalario, en zonas de hospitalización o tratamiento intensivo	1 m(1)	2 m
Docente, escuela infantil o enseñanza primaria		
(1) No se limita en zonas de tratamiento intensivo con radioterapia.		

- En el apartado «Recorridos de evacuación alternativos», la referencia: «... elementos constructivos que sean EI-30 (RF-30)...», se modifica por: «... elementos constructivos que sean EI 30...».

- En el Documento básico SI Seguridad en caso de incendio, anejo SI A, terminología, en el apartado «Salida de planta», punto 1, la referencia: «Sin embargo, cuando la planta esté comunicada con otras por huecos diferentes de los de las escaleras, el arranque de la escalera ...», se modifica por: «Sin

embargo, cuando en el sector que contiene a la escalera la planta esté comunicada con otras por huecos diferentes de los de las escaleras, el arranque de la escalera ...» y en el punto 2, la referencia: «Una puerta de acceso a una escalera protegida, a un pasillo protegido, ...», se modifica por: «Una puerta de acceso a una escalera compartimentada como los sectores de incendio, a una escalera protegida, a un pasillo protegido, ...».

- En el apartado «Salida de emergencia», la referencia: «Salida de planta o de edificio prevista para...», se modifica por: «Salida de planta, de edificio o de recinto prevista para...».

- En el apartado «Sector de incendio» se añade al final: «Los locales de riesgo especial no se consideran sectores de incendio».

- En el Documento básico SI Seguridad en caso de incendio, anejo SI A, terminología. En el apartado «Sistema de detección de incendios», la referencia: «Sistema manuales de alarma...», se modifica por: «Sistema manual de alarma...».

- En el apartado «Sistema de presión diferencial», la referencia »EN 12101-6:2005» se modifica por: «UNE EN 12101-6:2006». En el apartado «Superficie útil», la cita de «... al menos el 75% de su superficie construida», se modifica por: «... al menos el 75% de la superficie construida de dichas zonas».

- En el Documento básico SI Seguridad en caso de incendio, anejo SI A, terminología, en el apartado «Vestíbulo de independencia», el primer párrafo queda redactado de la siguiente manera: «Recinto de uso exclusivo para circulación situado entre dos o más recintos o zonas con el fin de aportar una mayor garantía de compartimentación contra incendios y que únicamente puede comunicar con los recintos o zonas a independizar, con aseos de planta y con ascensores. Cumplirán las siguientes condiciones». El primer guión queda redactado de la siguiente manera: «Sus paredes serán EI 120. Sus puertas de paso entre los recintos o zonas a independizar tendrán la cuarta parte de la resistencia al fuego exigible al elemento compartimentador que separa dichos recintos y al menos EI<sub>2</sub> 30-C5».

- El segundo guión queda redactado de la siguiente manera: «Los vestíbulos de independencia de las escaleras especialmente protegidas estarán ventilados conforme a alguna de las alternativas establecidas para dichas escaleras». El tercer guión queda redactado de la siguiente manera: «Los que sirvan a uno o a varios locales de riesgo especial, según lo establecido en el apartado 2 de la Sección SI 2, no pueden utilizarse en los recorridos de evacuación de zonas habitables»

- En el apartado «Zona de ocupación nula»; la referencia: «...determinados almacenes y archivos, aseos de planta, trasteros de viviendas, etc.» Se modifica por: «...determinados almacenes y archivos, trasteros de viviendas, etc.».

- En el Documento básico SI Seguridad en caso de incendio, anejo SI B, tabla B.3, columna «Actividad», la referencia: «Comercial, Garaje, Hospitalario.» se modifica por: «Comercial, Aparcamiento, Hospitalario, Pública Concurrencia.». En la tabla B.5, donde dice: «Garajes bajo otros usos», debe decir: «Aparcamientos bajo otros usos».
- En el Documento básico SI Seguridad en caso de incendio, anejo SI B, apartado B.5, la llamada a la nota a pie de página (1) que figura al final del punto 3 pasa al título del apartado. Al texto de dicha nota a pie de página se le añade lo siguiente: «También se aportan valores de potencial calorífico correspondiente a diferentes materiales y sustancias».
- En la tabla B.6, la referencia: «Cargas de fuego características según el uso previsto» se modifica por »Valores de densidad de carga de fuego variable característica según el uso previsto», y en la línea correspondiente a «Comercial», se suprime la nota a pie de tabla (1) y en la columna izquierda, la cita : «Garaje» se modifica por: «Aparcamiento».
- En el Documento básico SI Seguridad en caso de incendio, en el título del apartado C.2.3.4, la referencia: «Forjados bidireccionales con casetones recuperables» se modifica por: «Forjados bidireccionales» y en el punto 1 de dicho apartado se añade al final el siguiente párrafo: «Si los forjados disponen de elementos de entrevigado cerámicos o de hormigón y revestimiento inferior, para resistencia al fuego R 120 o menor bastará con que se cumpla lo establecido en el punto 1 del apartado C.2.3.5».
- En el Documento básico SI Seguridad en caso de incendio, apartado C.2.3.4, punto 2, se elimina la referencia «... véase EHE 2.2.4.2...» y en el apartado C.2.4, punto 2, queda redactado de la siguiente forma: «Los revestimientos con mortero de yeso pueden considerarse como espesores adicionales de hormigón equivalentes a 1,8 veces su espesor real. Cuando estén aplicados en techos, para valores no mayores que R 120 se recomienda que su puesta en obra se realice por proyección y para valores mayores que R 120 su aportación solo puede justificarse mediante ensayo.»
- En el Documento básico SI Seguridad en caso de incendio, anejo SI C, apartado C.3.1, tabla C.6, la referencia «Resistencia a fuego normalizado» se modifica por »Resistencia al fuego»; y en las columnas »R 180» y »R 240», las dimensiones mínimas »180» y »200», se sustituyen por »200» y »280», respectivamente. En el apartado C.3.3, tabla C.7, se suprimen las dos primeras líneas correspondientes a »Hormigón».
- En el Documento básico SI Seguridad en caso de incendio, anejo SI D, apartado D.2.2, tabla D.2, queda suprimida la segunda línea correspondiente a « $k_E = E_s / E_s$ ». En el apartado D.2.3, punto 2, fórmula (D.3), la cita « $\square_m$ » se modifica por « $\square_s$ ».

- En el Documento básico SI Seguridad en caso de incendio, anejo SI D, apartado D.2.3, la fórmula (D.4) y su leyenda quedan escritas de la siguiente forma:

$$\Delta\theta_{s,t} = \frac{\lambda_p \frac{A_m}{V} (\theta_{g,t} - \theta_{s,t})}{d c_s \rho_s (1 + \varphi/3)} \Delta t - (e^{\varphi/10} - 1) \Delta\theta_{g,t} \quad \text{con } \theta_{s,t} \geq 0$$

siendo:

$$\varphi = (c_p \rho_p d / c_s \rho_s) (A_m / V)$$

donde:

$A_m/V$  definido en el apartado D.2.3;

$D$  definido en el apartado D.2.1;

$\theta_{g,t}$  temperatura del gas en el instante  $t$ ;

$\theta_{s,t}$  temperatura del acero en el instante  $t$ ;

$\lambda_p$  conductividad térmica del material de revestimiento, [W/mK];

$c_p$  calor específico del revestimiento, [J/kgK];

$c_s$  calor específico del acero, [J/kgK];

$\rho_p$  densidad del revestimiento, [kg/m<sup>3</sup>];

$\rho_s$  definido en D.2.3.

- En el Documento básico SI Seguridad en caso de incendios, anejo SI F, las tablas F.1 y F.2 se sustituyen por las siguientes:

#### 1.1.1.1 Tabla F.1. Resistencia al fuego de muros y tabiques de fábrica de ladrillo cerámico o sílico-calcáreo

Tipo de	Espesor e de la fábrica en mm
---------	-------------------------------



revestimiento		Con ladrillo hueco			Con ladrillo macizo o perforado		Con bloques de arcilla aligerada	
		400 e 800	800 e 1100	e 1100	1100 e 2000	e 2000	1400 e 2400	e 2400
Sin revestir		(1)	(1)	(1)	REI-120	REI-240	(1)	(1)
Enfoscado	Por la cara expuesta	(1)	EI-60	EI-90	EI-180	REI-240	EI-180	EI-240
	Por las dos caras	EI-30	EI-90	EI-120	REI-180	REI-240	REI-180	REI-240
Guarnecido	Por la cara expuesta	EI-60	EI-120	EI-180	EI-240	REI-240	EI-240	EI-240
	Por las dos caras	EI-90	EI-180	EI-240	EI-240	REI-240	EI-240 RE-240 REI-180	REI-240

(1) No es usual

**Tabla F.2. Resistencia al fuego de muros y tabiques de fábrica de bloques de hormigón**

Tipo de cámara	Tipo de árido	Tipo de Revestimiento	Espesor nominal en mm	Resistencia al fuego
Simple	Síliceo	Sin revestir	100	EI-15
			150	REI-60
			200	REI-120
	Calizo	Sin revestir	100	EI-60
			150	REI-90
			200	REI-180
Volcánico	Sin revestir	120	EI-120	
		200	REI-180	
		Guarnecido por las dos caras	90	EI-180

		Guarnecido por la cara expuesta (enfoscado por la cara exterior)	120 200	EI-180 REI-240
Doble	Arcilla expandida	Sin revestir	150	EI-180
		Guarnecido por las dos caras	150	RE-240 / REI-180

- En el Documento básico SU Seguridad de utilización, Introducción, apartado 1 Objeto, texto en recuadro, Art. 12, punto 1, la referencia: «... que los usuarios sufran daños inmediatos durante el uso previsto de los edificios ...», se sustituye por: «... que los usuarios de un edificio sufran daños inmediatos durante el uso previsto del mismo ...».

- En el Documento básico SU Seguridad de utilización, apartado SU 1-2 Discontinuidades en el pavimento, punto 3, el apartado c) queda redactado de la siguiente forma: «en los accesos y en las salidas de los edificios»; el apartado d) queda suprimido y el apartado e) pasa a ser d). Se suprimen la figura 2.1 y el apartado 4.

- En el Documento básico SU Seguridad de utilización, apartado SU 1-3.2.3, punto 1, primer párrafo, la referencia: «... en los que el pasamanos tendrá una altura de...», se modifica por: «... en los que la barrera tendrá una altura de ...».

- En el Documento básico SU Seguridad de utilización, apartado SU 3-2.3, el punto 1 queda redactado de la siguiente forma: «En cualquier zona de los edificios de uso Residencial Vivienda o de escuelas infantiles, así como en las zonas de público de los establecimientos de uso Comercial o de uso Pública Concurrencia, las barreras de protección, incluidas las de las escaleras y rampas, estarán diseñadas de forma que:»

- En el Documento básico SU Seguridad de utilización, apartado SU 1-4.1, se añade un punto 4 con el siguiente texto: «Dispondrán de barandilla en sus lados abiertos».

- En el Documento básico SU Seguridad de utilización, apartado SU 1-4.2.1., punto 1, la referencia: «... como mínimo y la contrahuella 130 mm ... », se sustituye por: «... como mínimo. En tramos rectos o curvos la contrahuella medirá 130 mm...».

- En el Documento básico SU Seguridad de utilización, apartado SU 1-4.2.2., punto 3, segundo párrafo, se suprime la referencia: «En los tramos curvos ... los lados de la escalera.».

- En el Documento básico SU Seguridad de utilización, apartado SU 1-4.2.3., punto 4, la referencia: «... una profundidad de 800 mm...», se sustituye por: «... una profundidad de 80 mm... ».

- En el Documento básico SU Seguridad de utilización, apartado SU 1-4.3.1, punto 1.b), la referencia: «... circulación de personas, cuya pendiente será,

como máximo, del 18%», se sustituye por: «... circulación de personas, exceptuadas las discapacitadas, cuya pendiente será, como máximo, del 16%».

- En el apartado SU 1-4.3.2, punto 1, la referencia: «... en cuyo caso la longitud del tramo será de 9 m, como máximo.», se sustituye por: «... en cuyo caso la longitud del tramo será de 9 m, como máximo, así como en las de aparcamientos previstas para circulación de vehículos y de personas, en las cuales no se limita la longitud de los tramos.»

- En el Documento básico SU Seguridad de utilización, apartado SU 1-4.4, punto 1, la referencia: «... tendrán escalones con dimensiones constantes de huella y contrahuella. El piso de las filas de espectadores debe permitir el acceso al mismo nivel que la correspondiente huella del pasillo escalonado», se sustituye por: «... tendrán escalones con una dimensión constante de contrahuella. Las huellas podrán tener dos dimensiones que se repitan en peldaños alternativos, con el fin de permitir el acceso a nivel a las filas de espectadores».

- En el Documento básico SU Seguridad de utilización, apartado SU 1-5, el punto 1 queda redactado de la siguiente manera: «Los acristalamientos de los edificios con vidrio transparente cumplirán las condiciones que se indican a continuación, salvo cuando sean practicables o fácilmente desmontables, permitiendo su limpieza desde el interior, o bien cuando esté prevista su limpieza desde el exterior, conforme al punto 2:»

- En el apartado 1.a), la referencia: «... toda la superficie del acristalamiento, tanto interior como exterior, se encontrará comprendida...», se modifica por: «... toda la superficie exterior del acristalamiento se encontrará comprendida...»

- En el Documento básico SU Seguridad de utilización, apartado SU 2-1.1, punto 3, la referencia: «... las paredes carecerán de elementos salientes que vuelen más de 150 mm en la zona de altura comprendida entre 1000 mm y 2200 mm medida a partir del suelo.», se modifica por: «... las paredes carecerán de elementos salientes que no arranquen del suelo, que vuelen más de 150 mm en la zona de altura comprendida entre 150 mm y 2200 mm medida a partir del suelo y que presenten riesgo de impacto». En el apartado SU 2-1.2, punto 1, se añade al final el siguiente texto: «En pasillos cuya anchura exceda de 2,50 m, el barrido de las hojas de las puertas no debe invadir la anchura determinada, en función de las condiciones de evacuación, conforme al apartado 4 de la Sección SI 3 del DB SI.»

- En el Documento básico SU Seguridad de utilización, apartado SU 2-1.3, punto 1, apartado c), la referencia: «... o tendrá una rotura de forma segura.», se modifica por: «... o tendrá una rotura de forma segura según la norma UNE EN 12600:2003.»

- En el Documento básico SU Seguridad de utilización, apartado SU 2-1.4, punto 1, la referencia: «Las grandes superficies acristaladas que se puedan

confundir con puertas o aberturas estarán protegidas ...», se modifica por: «Las grandes superficies acristaladas que se puedan confundir con puertas o aberturas (lo que excluye el interior de viviendas) estarán protegidas ...».

- En el Documento básico SU Seguridad de utilización, apartado SU 4.1, punto 2, la referencia «... en las que la actividad se desarrolla con un nivel bajo de iluminación se dispondrá una iluminación de balizamiento...», se modifica por: «... en las que la actividad se desarrolle con un nivel bajo de iluminación, como es el caso de los cines, teatros, auditorios, discotecas, etc., se dispondrá una iluminación de balizamiento...». En el apartado SU 4-2.1, punto 1, la referencia: «(b) todo recorrido de evacuación, conforme estos se definen en el Anejo A de DB SI.», se modifica por: «(b) los recorridos desde todo origen de evacuación hasta el espacio exterior seguro, definidos en el Anejo A de DB SI.».

- En el Documento básico SU Seguridad de utilización, apartado SU 6-1.3, la referencia: «El andén o playa que circunda el vaso cumplirá con lo establecido en el apartado 1 de la sección SU 1, tendrá una anchura...», se modifica por: «El suelo del andén o playa que circunda el vaso será de clase 3 conforme a lo establecido en el apartado 1 de la sección SU 1, tendrá una anchura de...».

- En el Documento básico SU Seguridad de utilización, apartado SU 7.2, punto 3, la referencia: «Existirá al menos un acceso peatonal independiente. Para que un acceso peatonal contiguo al vial para vehículos se pueda considerar como independiente deberá cumplir las siguientes condiciones», se modifica por: «Los accesos y salidas del aparcamiento para peatones serán independientes de las puertas motorizadas para vehículos. Cuando sean contiguos a éstas o bien cuando los recorridos hacia dichas salidas transcurran por una rampa para vehículos deberán cumplir las siguientes condiciones».

- En el Documento básico SU Seguridad de utilización, apartado SU 8-1, el punto 1 queda redactado de la siguiente forma: «Será necesaria la instalación de un sistema de protección contra el rayo, en los términos que se establecen en el apartado 2, cuando la frecuencia esperada de impactos  $N$ . sea mayor que el riesgo admisible  $N_a$ .»

- En el Documento básico SU Seguridad de utilización, apartado SU 8- 2, el punto 1 queda redactado de la siguiente forma: «La eficacia  $E$  requerida para una instalación de protección contra el rayo se determina mediante la siguiente fórmula:

$$E = 1 - (N_a / N_e)$$

- En la tabla 2.1., en la última línea de la columna «Eficiencia requerida» se añade una llamada a nota <sup>(1)</sup> y al pie de la tabla el siguiente texto para dicha nota: «<sup>(1)</sup> Dentro de estos límites de eficiencia requerida, la instalación de protección contra el rayo no es obligatoria.»
- En el Documento básico SU Seguridad de utilización, anejo SU A, Terminología, la definición de «Luminancia, L» queda redactada de la siguiente forma: «Luminancia L en un punto de una superficie en una dirección dada es el cociente de la intensidad luminosa de un elemento de esa superficie por el área de la proyección ortogonal de dicho elemento sobre un plano perpendicular a dicha dirección. L se mide en cd/m.»
- En el Documento básico SU Seguridad de utilización, anejo SU A, Terminología, la definición de «Rotura de forma segura» se suprime.
- En el Documento básico SU Seguridad de utilización, Anejo SU A Terminología, definición de «Uso restringido», la referencia: «... incluido el interior de las viviendas.», se modifica por: «... incluido el interior de las viviendas, pero excluidas las zonas comunes de los edificios de viviendas.»
- En el Documento básico SU Seguridad de utilización, anejo B, apartado B.1.1.1, el punto 2 se numera como 1 y la cita: «El diseño de la instalación se hará de manera que el edificio quede dentro del volumen protegido...», se modifica por: «El diseño de la instalación se hará de manera que, en función del nivel de protección requerido, el edificio quede dentro del volumen protegido...».

#### Disposición Final Tercera. Título competencia/

Este real decreto tiene carácter básico y se dicta al amparo de las competencias que se atribuyen al Estado en los arts. 149.1.16<sup>a</sup>, 23<sup>a</sup> y 25<sup>a</sup> de la Constitución Española, en materia de bases y coordinación nacional de la sanidad, protección del medio ambiente y bases del régimen minero y energético, respectivamente.

#### Disposición Final Cuarta. Entrada en vigor

Este real decreto entrará en vigor el día siguiente al de su publicación en el «Boletín Oficial de Estado».

## ANEXO. DOCUMENTO BÁSICO HR

### Protección frente al ruido

#### Introducción

#### I. Objeto

Este Documento Básico (DB) tiene por objeto establecer reglas y procedimientos que permiten cumplir las exigencias básicas de protección frente al ruido. La correcta aplicación del DB supone que se satisface el requisito básico «Protección frente al ruido».

Tanto el objetivo del requisito básico «Protección frente al ruido», como las exigencias básicas se establecen en el art. 14 de la Parte I de este CTE y son los siguientes:

#### Artículo 14. Exigencias básicas de protección frente al ruido (HR)

El objetivo del requisito básico «Protección frente el ruido» consiste en limitar, dentro de los edificios y en condiciones normales de utilización, el riesgo de molestias o enfermedades que el ruido pueda producir a los usuarios como consecuencia de las características de su proyecto, construcción, uso y mantenimiento.

Para satisfacer este objetivo, los edificios se proyectarán, construirán y mantendrán de tal forma que los elementos constructivos que conforman sus recintos tengan unas características acústicas adecuadas para reducir la transmisión del ruido aéreo, del ruido de impactos y del ruido y vibraciones de las instalaciones propias del edificio, y para limitar el ruido reverberante de los recintos.

El Documento Básico «DB HR Protección frente al ruido» especifica parámetros objetivos y sistemas de verificación cuyo cumplimiento asegura la satisfacción de las exigencias básicas y la superación de los niveles mínimos de calidad propios del requisito básico de protección frente al ruido.

## II. Ámbito de aplicación

El ámbito de aplicación de este DB es el que se establece con carácter general para el CTE en su art. 2 (Parte I) exceptuándose los casos que se indican a continuación:

- a) los recintos ruidosos, que se regirán por su reglamentación específica;
- b) los recintos y edificios destinados a espectáculos, tales como auditorios, salas de música, teatros, cines, etc., que serán objeto de estudio especial en cuanto a su diseño, y se considerarán recintos de actividad respecto a los recintos protegidos y a los recintos habitables colindantes;
- c) las aulas y las salas de conferencias cuyo volumen sea mayor que 350 m<sup>3</sup>, que serán objeto de un estudio especial en cuanto a su diseño, y se considerarán recintos protegidos respecto de otros recintos y del exterior;
- d) las obras de ampliación, modificación, reforma o rehabilitación en los edificios existentes, salvo cuando se trate de rehabilitación integral. Asimismo quedan excluidas las obras de rehabilitación integral de los edificios protegidos oficialmente en razón de su catalogación, como bienes de interés cultural, cuando el cumplimiento de las exigencias suponga alterar la configuración de su fachada o su distribución o acabado interior, de modo incompatible con la conservación de dichos edificios.

El contenido de este DB se refiere únicamente a las exigencias básicas relacionadas con el requisito básico «Protección frente al ruido». También deben cumplirse las exigencias básicas de los demás requisitos básicos, lo que se posibilita mediante la aplicación del DB correspondiente a cada uno de ellos.

## III. Criterios generales de aplicación

Pueden utilizarse otras soluciones diferentes a las contenidas en este DB, en cuyo caso deberá seguirse el procedimiento establecido en el art. 5 del CTE y deberá documentarse en el proyecto el cumplimiento de las exigencias básicas.

Las citas a disposiciones reglamentarias contenidas en este DB se refieren a sus versiones vigentes en cada momento en que se aplique el Código. Las citas a normas equivalentes a normas EN cuya referencia haya sido publicada en el Diario Oficial de la Unión Europea, en el marco de la aplicación de la Directiva 89/106/CEE sobre productos de construcción o de otras Directivas, deberán corresponder a la versión de dicha referencia.

#### IV. Condiciones particulares para el cumplimiento del DB-HR

La aplicación de los procedimientos de este DB se llevará a cabo de acuerdo con las condiciones particulares que en el mismo se establecen y con las condiciones generales para el cumplimiento del CTE, las condiciones de proyecto, las condiciones en la ejecución de las obras y las condiciones del edificio que figuran en los arts. 5, 6, 7 y 8, respectivamente, de la Parte I del CTE.

#### V. Terminología

A efectos de aplicación de este DB, los términos que figuran en letra cursiva deben utilizarse conforme al significado y a las condiciones que se establecen para cada uno de ellos, bien en el Anejo A de este DB, cuando se trate de términos relacionados únicamente con el requisito básico «Protección frente al ruido», bien en el Anejo III de la Parte I del CTE, cuando sean términos de uso común en el conjunto del Código.

##### 1. Generalidades

###### 1.1. Procedimiento de verificación

1 Para satisfacer las exigencias del CTE en lo referente a la protección frente al ruido deben:

- a) alcanzarse los valores límite de aislamiento acústico a ruido aéreo y no superarse los valores límite de nivel de presión de ruido de impactos (aislamiento acústico a ruido de impactos) que se establecen en el apartado 2.1;
- b) no superarse los valores límite de tiempo de reverberación que se establecen en el apartado 2.2;
- c) cumplirse las especificaciones del apartado 2.3 referentes al ruido y a las vibraciones de las instalaciones.

2 Para la correcta aplicación de este documento debe seguirse la secuencia de verificaciones que se expone a continuación:



a) cumplimiento de las condiciones de diseño y de dimensionado del aislamiento acústico a ruido aéreo y del aislamiento acústico a ruido de impactos de los recintos de los edificios; esta verificación puede llevarse a cabo por cualquiera de los procedimientos siguientes:

i) mediante la opción simplificada, comprobando que se adopta alguna de las soluciones de aislamiento propuestas en el apartado 3.1.2.

ii) mediante la opción general, aplicando los métodos de cálculo especificados para cada tipo de ruido, definidos en el apartado 3.1.3;

Independientemente de la opción elegida, deben cumplirse las condiciones de diseño de las uniones entre elementos constructivos especificadas en el apartado 3.1.4.

b) cumplimiento de las condiciones de diseño y dimensionado del tiempo de reverberación y de absorción acústica de los recintos afectados por esta exigencia, mediante la aplicación del método de cálculo especificado en el apartado 3.2.

c) cumplimiento de las condiciones de diseño y dimensionado del apartado 3.3 referentes al ruido y a las vibraciones de las instalaciones.

d) cumplimiento de las condiciones relativas a los productos de construcción expuestas en el apartado 4.

e) cumplimiento de las condiciones de construcción expuestas en el apartado 5.

f) cumplimiento de las condiciones de mantenimiento y conservación expuestas en el apartado 6.

3 Para satisfacer la justificación documental del proyecto, deben cumplimentarse las fichas justificativas del Anejo L, que se incluirán en la memoria del proyecto.

## 2. Caracterización y cuantificación de las exigencias

1 Para satisfacer las exigencias básicas contempladas en el art. 14 de este Código deben cumplirse las condiciones que se indican a continuación, teniendo en cuenta que estas condiciones se aplicarán a los elementos constructivos totalmente acabados, es decir, albergando las instalaciones del edificio o incluyendo cualquier actuación que pueda modificar las características acústicas de dichos elementos.

2 Con el cumplimiento de las exigencias anteriores se entenderá que el edificio es conforme con las exigencias acústicas derivadas de la aplicación de los objetivos de calidad acústica al espacio interior de las edificaciones incluidas en la Ley 37/2003, de 17 de noviembre, del Ruido y sus desarrollos reglamentarios.

## 2.1. Valores límite de aislamiento

### 2.1.1 Aislamiento acústico a ruido aéreo

Los elementos constructivos interiores de separación, así como las fachadas, las cubiertas, las medianerías y los suelos en contacto con el aire exterior que conforman cada recinto de un edificio deben tener, en conjunción con los elementos constructivos adyacentes, unas características tales que se cumpla:

a) En los recintos protegidos:

i) Protección frente al ruido generado en la misma unidad de uso:

- El índice global de reducción acústica, ponderado A,  $R_A$ , de la tabiquería no será menor que 33 dBA.

ii) Protección frente al ruido procedente de otras unidades de uso:

- El aislamiento acústico a ruido aéreo,  $D_{nT,A}$ , entre un recinto protegido y cualquier otro del edificio, colindante vertical u horizontalmente con él, que pertenezca a una unidad de uso diferente, no será menor que 50 dBA.

iii) Protección frente al ruido procedente de zonas comunes:

- El aislamiento acústico a ruido aéreo,  $D_{nT,A}$ , entre un recinto protegido y una zona común, colindante vertical u horizontalmente con él, siempre que no comparta puertas o ventanas, no será menor que 50 dBA. Cuando sí las compartan, el índice global de reducción acústica,  $R_A$ , de éstas, no será menor que 30 dBA y el índice global de reducción acústica,  $R_A$ , del muro no será menor que 50 dBA.

iv) Protección frente al ruido procedente de recintos de instalaciones y de recintos de actividad:

- El aislamiento acústico a ruido aéreo,  $D_{nT,A}$ , entre un recinto protegido y un recinto de instalaciones o un recinto de actividad, colindante vertical u horizontalmente con él, no será menor que 55 dBA.

v) Protección frente al ruido procedente del exterior:

- El aislamiento acústico a ruido aéreo,  $D_{2m,nT,Atr}$ , entre un recinto protegido y el exterior no será menor que los valores indicados en la tabla 2.1, en función del uso del edificio y de los valores del índice de ruido día,  $L_d$ , definido en el Anexo I del Real Decreto 1513/2005, de 16 de diciembre, de la zona donde se ubica el edificio.

Tabla 2.1 Valores de aislamiento acústico a ruido aéreo,  $D_{2m,nT,Atr}$ , en dBA, entre un recinto protegido y el exterior, en función del índice de ruido día,  $L_d$ .

Ld dBA	Uso del edificio			
	Residencial y sanitario		Cultural, docente, administrativo y religioso	
	Dormitorios	Estancias	Estancias	Aulas
Ld $\leq$ 60	30	30	30	30
60 $\leq$ Ld $\leq$ 65	32	30	32	30
65 $\leq$ Ld $\leq$ 70	37	32	37	32
70 $\leq$ Ld $\leq$ 75	42	37	42	37
Ld $\geq$ 75	47	42	47	42

- El valor del **índice de ruido día,  $L_d$** , puede obtenerse en las administraciones competentes o mediante consulta de los mapas estratégicos de ruido.

- Cuando no se disponga de datos oficiales del valor del índice de ruido día,  $L_d$ , se aplicará el valor de 60 dBA para el tipo de área acústica relativo a sectores de territorio con predominio de suelo de uso residencial. Para el resto de áreas acústicas, se aplicará lo dispuesto en las normas reglamentarias de desarrollo de la Ley 37/2003, de 17 de noviembre, del Ruido en lo referente a zonificación acústica, objetivos de calidad y emisiones acústicas.

- Cuando se prevea que algunas fachadas, tales como fachadas de patios de manzana cerrados o patios interiores, así como fachadas exteriores en zonas o entornos tranquilos, no van a estar expuestas directamente al ruido de automóviles, aeronaves, de actividades industriales, comerciales o deportivas, se considerará un índice de ruido día,  $L_d$ , 10 dBA menor que el índice de ruido día de la zona.

- Cuando en la zona donde se ubique el edificio el ruido exterior dominante sea el de aeronaves según se establezca en los mapas de ruido correspondientes, el valor de aislamiento acústico a ruido aéreo,  $D_{2m,nT,Atr}$ , obtenido en la tabla 2.1 se incrementará en 4 dBA.

b) En los recintos habitables:

i) Protección frente al ruido generado en la misma unidad de uso:

- El índice global de reducción acústica, ponderado A,  $R_A$ , de la tabiquería no será menor que 33 dBA.

ii) Protección frente al ruido procedente de otras unidades de uso:

- El aislamiento acústico a ruido aéreo,  $D_{nT,A}$ , entre un recinto habitable y cualquier recinto habitable colindante vertical u horizontalmente con él, que pertenezca a una unidad de uso diferente no será menor que 45 dBA.

iii) Protección frente al ruido procedente de zonas comunes:

- El aislamiento acústico a ruido aéreo,  $D_{nT,A}$ , entre un recinto habitable y una zona común, colindante vertical u horizontalmente con él, siempre que no comparta puertas o ventanas, no será menor que 45 dBA. Cuando sí las compartan y sean edificios de uso residencial o sanitario, el índice global de reducción acústica,  $R_A$ , de éstas, no será menor que 20 dBA y el índice global de reducción acústica,  $R_A$ , del muro no será menor que 50 dBA.

iv) Protección frente al ruido procedente de recintos de instalaciones y de recintos de actividad:

- El aislamiento acústico a ruido aéreo,  $D_{nT,A}$ , entre un recinto habitable y un recinto de instalaciones, o un recinto de actividad, colindantes vertical u horizontalmente con él, no será menor que 45 dBA.

c) En los recintos habitables y recintos protegidos colindantes con otros edificios:

El aislamiento acústico a ruido aéreo ( $D_{2m,nT,Atr}$ ) de cada uno de los cerramientos de una medianería entre dos edificios no será menor que 40 dBA o alternativamente el aislamiento acústico a ruido aéreo ( $D_{nT,A}$ ) correspondiente al conjunto de los dos cerramientos no será menor que 50 dBA.

### 2.1.2 Aislamiento acústico a ruido de impactos

Los elementos constructivos de separación horizontales deben tener, en conjunción con los elementos constructivos adyacentes, unas características tales que se cumpla para los recintos protegidos:

a) Protección frente al ruido procedente de otras unidades de uso:

El nivel global de presión de ruido de impactos,  $L'_{nT,w}$ , en un recinto protegido colindante vertical, horizontalmente o que tenga una arista horizontal común con cualquier otro que pertenezcan a una unidad de uso diferente, no será mayor que 65 dB.

b) Protección frente al ruido procedente de zonas comunes:

El nivel global de presión de ruido de impactos,  $L'_{nT,w}$ , en un recinto protegido colindante vertical, horizontalmente o que tenga una arista horizontal común con una zona común del edificio no será mayor que 65 dB.

Esta exigencia no es de aplicación en el caso de recintos protegidos colindantes horizontalmente con una escalera situada en una zona común.

c) Protección frente al ruido procedente de recintos de instalaciones o de recintos de actividad

El nivel global de presión de ruido de impactos,  $L'_{nT,w}$ , en un recinto protegido colindante vertical, horizontalmente o que tenga una arista horizontal común con un recinto de actividad o con un recinto de instalaciones no será mayor que 60 dB.

## 2.2. Valores límite de tiempo de reverberación

1 En conjunto los elementos constructivos, acabados superficiales y revestimientos que delimitan un aula o una sala de conferencias, un comedor y un restaurante, tendrán la absorción acústica suficiente de tal manera que:

a) El tiempo de reverberación en aulas y salas de conferencias vacías (sin ocupación y sin mobiliario), cuyo volumen sea menor que 350 m<sup>3</sup>, no será mayor que 0,7 s.

b) El tiempo de reverberación en aulas y en salas de conferencias vacías, pero incluyendo el total de las butacas, cuyo volumen sea menor que 350 m<sup>3</sup>, no será mayor que 0,5 s.

c) El tiempo de reverberación en restaurantes y comedores vacíos no será mayor que 0,9 s.

2 Para limitar el ruido reverberante en las zonas comunes los elementos constructivos, los acabados superficiales y los revestimientos que delimitan una zona común de un edificio de uso residencial o docente colindante con recintos habitables con los que comparten puertas, tendrán la absorción acústica suficiente de tal manera que el área de absorción acústica equivalente, A, sea al menos 0,2 m<sup>2</sup> por cada metro cúbico del volumen del recinto.

## 2.3. Ruido y vibraciones de las instalaciones

1 Se limitarán los niveles de ruido y de vibraciones que las instalaciones puedan transmitir a los recintos protegidos y habitables del edificio a través de las sujeciones o puntos de contacto de aquellas con los elementos constructivos, de tal forma que no se aumenten perceptiblemente los niveles debidos a las restantes fuentes de ruido del edificio.

2 Las exigencias en cuanto a ruido y vibraciones de las instalaciones se consideran satisfechas si se cumple lo especificado en el apartado 3.3, en sus reglamentaciones específicas y las condiciones especificadas en los apartados 3.1.4.1.2, 3.1.4.2.2 y 5.1.4.

### 3. Diseño y dimensionado

#### 3.1. Aislamiento acústico a ruido aéreo y a ruido de impactos

##### 3.1.1 Datos previos y procedimiento

1 Para el diseño y dimensionado de los elementos constructivos, puede elegirse una de las dos opciones, simplificada o general, que figuran en los apartados 3.1.2 y 3.1.3 respectivamente.

2 En ambos casos, para la definición de los elementos constructivos que proporcionan el aislamiento acústico a ruido aéreo, deben conocerse sus valores de masa por unidad de superficie,  $m$ , y de índice global de reducción acústica, ponderado  $A$ ,  $R_A$ , y, para el caso de ruido de impactos, además de los anteriores, el nivel global de presión de ruido de impactos normalizado,  $L_{n,w}$ . Los valores de  $R_A$  y de  $L_{n,w}$  pueden obtenerse mediante mediciones en laboratorio según los procedimientos indicados en la normativa correspondiente contenida en el Anejo C, mediante tabulaciones incluidas en Documentos Reconocidos del CTE o mediante otros métodos de cálculo sancionados por la práctica.

3 También debe conocerse el valor del índice de ruido día,  $L_d$ , de la zona donde se ubique el edificio, como se establece en el apartado 2.1.1.

##### 3.1.2 Opción simplificada: Soluciones de aislamiento acústico

1 La opción simplificada proporciona soluciones de aislamiento que dan conformidad a las exigencias de aislamiento a ruido aéreo y a ruido de impactos.

2 Una solución de aislamiento es el conjunto de todos los elementos constructivos que conforman un recinto (tales como elementos de separación verticales y horizontales, tabiquería, medianerías, fachadas y cubiertas) y que influyen en la transmisión del ruido y de las vibraciones entre recintos adyacentes o entre el exterior y un recinto. (Véase figura 3.1).



Figura 3.1. Elementos que componen dos recintos y que influyen en la transmisión de ruido entre ambos

3 Para cada uno de dichos elementos constructivos se establecen en tablas los valores mínimos de los parámetros acústicos que los definen, para que junto con el resto de condiciones establecidas en este DB, particularmente en el punto 3.1.4, se satisfagan los valores límite de aislamiento establecidos en el apartado 2.1.

#### 3.1.2.1 Condiciones de aplicación

1 La opción simplificada es válida para edificios de uso residencial. Esta opción puede aplicarse a edificios de otros usos teniendo en cuenta que, en algunos recintos de estos edificios, el aislamiento que se obtenga puede ser mayor. En el caso de vivienda unifamiliar adosada, puede aplicarse el Anejo J.

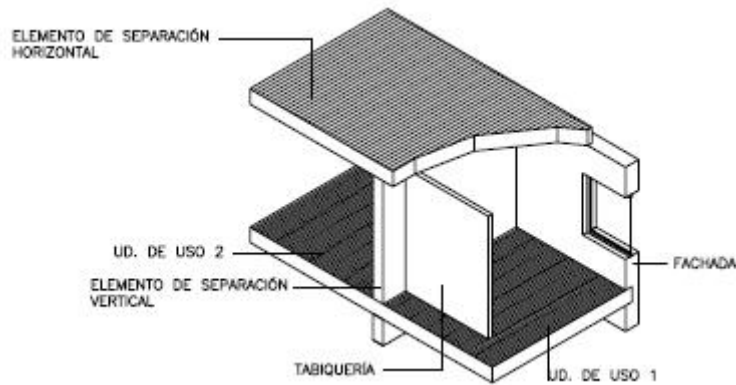
2 La opción simplificada es válida para edificios con una estructura horizontal resistente formada por forjados de hormigón macizos o con elementos aligerantes o forjados mixtos de hormigón y chapa de acero.

#### 3.1.2.2 Procedimiento de aplicación

Para el diseño y dimensionado de los elementos constructivos, deben elegirse:

- a) la tabiquería;
- b) los elementos de separación horizontales y los verticales (véase apartado 3.1.2.3):
  - i) entre recintos de unidades de uso diferentes o entre una unidad de uso y una zona común;
  - ii) entre recintos de una unidad de uso y un recinto de actividad o un recinto de instalaciones;
- c) las medianerías (véase apartado 3.1.2.4);

d) las fachadas, las cubiertas y los suelos en contacto con el aire exterior.  
(Véase apartado 3.1.2.5)

### 3.1.2.3 Elementos de separación

#### 3.1.2.3.1 Definición y composición de los elementos de separación

1 Los elementos de separación verticales son aquellas particiones verticales que separan unidades de uso diferentes o una unidad de uso de una zona común, de un recinto de instalaciones o de un recinto de actividad (Véase figura 3.2). En esta opción se contemplan los siguientes tipos:

a) tipo 1: Elementos compuestos por un elemento base de una o dos hojas de fábrica, hormigón o paneles prefabricados pesados (Eb), sin trasdosado o con un trasdosado por ambos lados (Tr);

b) tipo 2: Elementos de dos hojas de fábrica o paneles prefabricados pesados (Eb), con bandas elásticas en su perímetro dispuestas en los encuentros de, al menos, una de las hojas con forjados, suelos, techos, pilares y fachadas;

c) tipo 3: Elementos de dos hojas de entramado autoportante (Ee).

En todos los elementos de dos hojas, la cámara debe ir rellena con un material absorbente acústico o amortiguador de vibraciones.

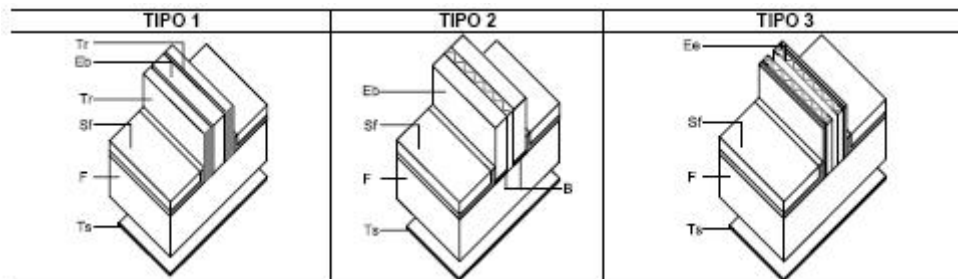

Eb Elemento constructivo base de fábrica o de paneles prefabricados pesados  
(una o dos hojas)

Tr Trasdoso

Ee Elemento de entramado autoportante

F Forjado

Sf Suelo flotante

Ts Techo suspendido



## B Banda elástica

Figura 3.2. Composición de los elementos de separación entre recintos

2 Los elementos de separación horizontales son aquellos que separan unidades de uso diferentes, o una unidad de uso de una zona común, de un recinto de instalaciones o de un recinto de actividad. Los elementos de separación horizontales están formados por el forjado (F), el suelo flotante (Sf) y, en algunos casos, el techo suspendido (Ts). (Véase figura 3.2).

3 La tabiquería está formada por el conjunto de particiones interiores de una unidad de uso. En esta opción se contemplan los tipos siguientes (Véase figura 3.3):

- a) tabiquería de fábrica o de paneles prefabricados pesados con apoyo directo en el forjado o en el suelo flotante, sin interposición de bandas elásticas;
- b) tabiquería de fábrica o de paneles prefabricados pesados con bandas elásticas dispuestas al menos en los encuentros inferiores con los forjados;
- c) tabiquería de entramado autoportante.



Figura 3.3. Tipo de tabiquería

4 Las soluciones de elementos de separación de este apartado son válidas para los tipos de fachadas y medianerías siguientes:

- a) de una hoja, (se incluyen dentro de este tipo las fachadas ventiladas y fachadas con aislamiento por el exterior);
- b) de dos hojas, con una hoja interior que puede ser de:
  - i) fábrica o paneles prefabricados pesados con apoyo directo en el forjado o en el suelo flotante;
  - ii) fábrica o paneles prefabricados pesados con bandas elásticas;
  - iii) entramado autoportante.

### 3.1.2.3.2 Parámetros acústicos de los elementos constructivos

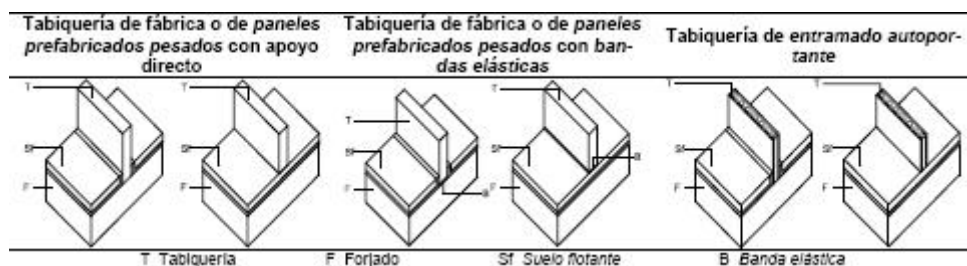
Los parámetros que definen cada elemento constructivo son los siguientes:

a) Para el elemento de separación vertical, la tabiquería y la fachada:

- i)  $m$ , masa por unidad de superficie del elemento base, en  $\text{kg/m}^2$ ;
- ii)  $R_A$ , índice global de reducción acústica, ponderado A, del elemento base, en dBA;
- iii)  $\square R_A$ , mejora del índice global de reducción acústica, ponderado A, en dBA, debida al trasdosado.

b) Para el elemento de separación horizontal:

- i)  $m$ , masa por unidad de superficie del forjado, en  $\text{kg/m}^2$ , que corresponde al valor de masa por unidad de superficie de la sección tipo del forjado, excluyendo ábacos, vigas y macizados;
- ii)  $R_A$ , índice global de reducción acústica, ponderado A, del forjado, en dBA;
- iii)  $\square L_w$ , reducción del nivel global de presión de ruido de impactos, en dB, debida al suelo flotante;
- iv)  $\square R_A$ , mejora del índice global de reducción acústica, ponderado A, en dBA, debida al suelo flotante o al techo suspendido.

### 3.1.2.3.3 Condiciones mínimas de la tabiquería

En la tabla 3.1 se expresan los valores mínimos de la masa por unidad de superficie,  $m$ , y del índice global de reducción acústica, ponderado A,  $R_A$ , que deben tener los diferentes tipos de tabiquería.

Tabla 3.1. Parámetros de la tabiquería

Tipo	$m$	$R_A$
	$\text{kg/m}^2$	dBA
Fábrica o paneles prefabricados pesados con apoyo directo	70	35
Fábrica o paneles prefabricados pesados con bandas elásticas	65	33
Entramado autoportante	25	43

### 3.1.2.3.4 Condiciones mínimas de los elementos de separación verticales

1 En la tabla 3.2 se expresan los valores mínimos que debe cumplir cada uno de los parámetros acústicos que definen los elementos de separación verticales entre unidades de uso diferentes o entre una unidad de uso y una zona común. Entre paréntesis figuran los valores que deben cumplir los elementos de separación verticales que delimitan un recinto de instalaciones o un recinto de actividad.

Las casillas sombreadas se refieren a elementos constructivos inadecuados. Las casillas con guión se refieren a elementos de separación verticales que no necesitan trasdosados.

2 En el caso de elementos de separación verticales de tipo 1, el trasdosado debe aplicarse por ambas caras del elemento constructivo base. Si no fuera posible trasdosar por ambas caras y la transmisión de ruido se produjera principalmente a través del elemento de separación vertical, como es el caso de cajas de escaleras o de ascensores, podrá trasdosarse el elemento constructivo base solamente por una cara, incrementándose en 4 dBA la mejora  $\square R_A$  del trasdosado especificada en la tabla 3.2.

3 En el caso de que una unidad de uso no tuviera tabiquería interior, como por ejemplo un aula, puede elegirse cualquier elemento de separación vertical de la tabla 3.2.

4 De acuerdo con lo establecido en el apartado 2.1.1, las puertas que comunican un recinto protegido de una unidad de uso con una zona común, deben tener un índice global de reducción acústica, ponderado A,  $R_A$ , no menor que 30 dBA y si comunican un recinto habitable de una unidad de uso con una zona común, su índice global de reducción acústica, ponderado A,  $R_A$  no será menor que 20 dBA.

5 Con objeto de limitar las transmisiones indirectas por flancos y en el caso de que algún elemento de separación vertical acometiera a una medianería o a una fachada de dos hojas, la hoja exterior de la misma debe tener una masa por unidad de superficie mayor que 130 kg/m<sup>2</sup>.

Con objeto de limitar las transmisiones indirectas por flancos y en el caso de que algún elemento de separación vertical acometiera a una medianería o a una fachada de una hoja, ventilada o fachada con el aislamiento por el exterior, debe cumplirse:

a) en el caso de elementos de separación verticales de tipo 1, el índice global de reducción acústica, ponderado A,  $R_A$ , de la medianería o la fachada debe ser al menos 41 dBA y su masa por unidad de superficie, m, al menos 130 kg/m<sup>2</sup>;

b) en el caso de elementos de separación verticales de tipo 2 cuya masa por unidad de superficie, m, sea menor que 170 kg/m<sup>2</sup>, no está permitido que éstos acometan a medianerías o a fachadas de una sola hoja, ventiladas o que tengan el aislamiento por el exterior;

c) en el caso de elementos de separación verticales de tipo 2 cuya masa por unidad de superficie,  $m$ , sea mayor que  $170 \text{ kg/m}^2$ , el índice global de reducción acústica, ponderado A,  $R_A$ , de la medianería o la fachada a la que acometen debe ser al menos 50 dBA y su masa por unidad de superficie,  $m$ , al menos  $225 \text{ kg/m}^2$ ;

d) en el caso de elementos de separación verticales de tipo 3, índice global de reducción acústica, ponderado A,  $R_A$ , de la medianería o la fachada a la que acometen debe ser al menos 50 dBA y su masa por unidad de superficie,  $m$ , al menos  $225 \text{ kg/m}^2$ .

Independientemente de lo indicado, las medianerías y las fachadas deben cumplir lo establecido en los apartados 3.1.2.4 y 3.1.2.5, respectivamente.

Tabla 3.2. Parámetros acústicos de los componentes de los elementos de separación verticales

Elementos de separación verticales				
Tipo	Elemento base <sup>(1)(2)</sup> (Eb - Ee)		Trasdosado <sup>(3)</sup> (Tr)  (en función de la tabiquería)	
			Tabiquería de fábrica o paneles prefabricados pesados con apoyo directo y tabiquería de fábrica o paneles prefabricados pesados con bandas elásticas	Tabiquería de entramado autoportante
			$m$ $\text{kg/m}^2$	$R_A$ dBA
TIPO 1  Una hoja o dos hojas de fábrica con trasdosado	160	41	27	10
	180	45	13	7
	200	46	10	5 (12)
	250	49	6	3 (10)
	300	52	4	1

			(16)	(7)
	300 <sup>(6)</sup>	55 <sup>(6)</sup>	-	-
	350	55	3 (9)	1 (5)
	400	57	- (6)	- (3)
TIPO 2 <sup>(4)</sup>	130 <sup>(4)</sup>	54 <sup>(4)</sup>	-	-
	170 <sup>(4)</sup>	54 <sup>(4)</sup>	-	-
Dos hojas de fábrica con bandas elásticas perimétricas	200 <sup>(5)</sup>	61 <sup>(5)</sup>	-	-
TIPO 3	49	65		
	60 <sup>(7)</sup>	68 <sup>(7)</sup>		
Entramado autoportante	117 <sup>(8)</sup>	68 <sup>(8)</sup>		

(1) En el caso de elementos de separación verticales de dos hojas de fábrica, el valor de  $m$  corresponde al de la suma de las masas por unidad de superficie de las hojas y el valor de  $R_A$  corresponde al del conjunto.

(2) Los elementos de separación verticales deben cumplir simultáneamente los valores de masa por unidad de superficie,  $m$  y de índice global de reducción acústica, ponderado  $A$ ,  $R_A$ .

(3) El valor de la mejora del índice global de reducción acústica, ponderado  $A$ ,  $\square R_A$ , corresponde al de un trasdosado instalado sobre un elemento base de masa mayor o igual a la que figura en la tabla 3.2.

(4) La masa por unidad de superficie de cada hoja que tenga bandas elásticas perimétricas no será mayor que  $150 \text{ kg/m}^2$  y en el caso de los elementos de tipo 2 que tengan bandas elásticas perimétricas únicamente en una de sus hojas, la hoja que apoya directamente sobre el forjado debe tener un índice global de reducción acústica, ponderado  $A$ ,  $R_A$ , de al menos 42 dBA.

(5) Esta solución es válida únicamente para tabiquería de entramado autoportante o de fábrica o paneles prefabricados pesados con bandas elásticas en la base, dispuestas tanto en la tabiquería del recinto de instalaciones, como en la del recinto protegido inmediatamente superior. Por otra parte, esta solución no es válida cuando acometan a medianerías o fachadas de una sola hoja ventiladas o que tengan en aislamiento por el exterior.

La masa por unidad de superficie de cada hoja que tenga bandas elásticas perimétricas no será mayor que  $150 \text{ kg/m}^2$  y en el caso de los elementos de tipo 2 que tengan bandas elásticas perimétricas únicamente en una de sus

hojas, la hoja que apoya directamente sobre el forjado debe tener un índice global de reducción acústica, ponderado A,  $R_A$ , de al menos 45 dBA.

(6) Esta solución es válida si se disponen bandas elásticas en los encuentros del elemento de separación vertical con la tabiquería de fábrica que acomete al elemento, ya sea ésta con apoyo directo o con bandas elásticas.

(7) Esta solución es válida si el forjado que separa el recinto de instalaciones o recinto de actividad de un recinto protegido o recinto habitable tiene una masa por unidad de superficie mayor de 400 kg/m<sup>2</sup>.

(8) Esta solución es válida si el forjado que separa el recinto de instalaciones o recinto de actividad de un recinto protegido o recinto habitable tiene una masa por unidad de superficie mayor que 350 kg/m<sup>2</sup>.

### 3.1.2.3.5 Condiciones mínimas de los elementos de separación horizontales

1 En la tabla 3.3 se expresan los valores mínimos que debe cumplir cada uno de los parámetros acústicos que definen los elementos de separación horizontales.

2 Los forjados que delimitan superiormente una unidad de uso deben disponer de un suelo flotante y, en su caso, de un techo suspendido con los que se cumplan los valores de mejora del índice global de reducción acústica, ponderado A,  $\square R_A$  y de reducción del nivel global de presión de ruido de impactos,  $\square L_w$  especificados en la tabla 3.3.

3 Los forjados que delimitan inferiormente una unidad de uso y la separan de una zona común, un recinto de instalaciones o un recinto de actividad deben disponer de una combinación de suelo flotante y techo suspendido con los que se cumplan los valores de mejora del índice global de reducción acústica, ponderado A,  $\square R_A$ .

4 Además, para limitar la transmisión de ruido de impactos, en el forjado de una unidad de uso, de un recinto de actividad o de instalaciones o una zona común colindantes horizontalmente con unidades de uso diferentes o con una arista horizontal común con las mismas deben disponerse suelos flotantes cuya reducción del nivel global de presión de ruido de impactos,  $\square L_w$ , sea la especificada en la tabla 3.3. (Véase figura 3.4)

5 En el caso de que una unidad de uso no tuviera tabiquería interior, como por ejemplo un aula, puede elegirse cualquier elemento de separación horizontal de la tabla 3.3.

6 Entre paréntesis figuran los valores que deben cumplir los elementos de separación horizontales entre una unidad de uso y un recinto de instalaciones o de actividad.

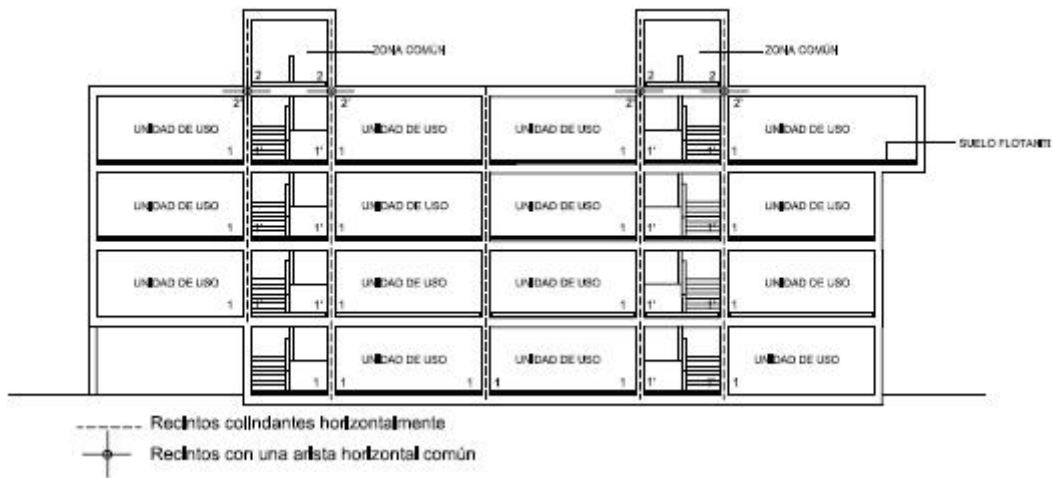

Disposición de suelos flotantes para limitar la transmisión de ruido de impactos entre recintos colindantes horizontalmente (1-1') y entre recintos con una arista horizontal común (2-2')

Figura 3.4. Esquema es sección vertical. Disposición de los suelos flotantes

Forjado <sup>(1)</sup> (F)		Suelo flotante y techo suspendido (Sf) y (Ts) en función de la tabiquería del recinto receptor								
		Tabiquería de fábrica o paneles prefabricados pesados con apoyo directo			Tabiquería de fábrica o paneles prefabricados pesados con bandas elásticas			Tabiquería de entramado autoportante		
		Suelo flotante <sup>(2)(3)</sup>		Techo suspendido <sup>(4)</sup>	Suelo flotante <sup>(2)(3)</sup>		Techo suspendido <sup>(4)</sup>	Suelo flotante <sup>(2)(3)(5)</sup>		Techo suspendido <sup>(4)(5)</sup>
m	R <sub>A</sub>	□L <sub>w</sub>	□R <sub>A</sub>	□R <sub>A</sub>	□L <sub>w</sub>	□R <sub>A</sub>	□R <sub>A</sub>	□L <sub>w</sub>	□R <sub>A</sub>	□R <sub>A</sub>
kg/m <sup>2</sup>	dB <sub>A</sub>	dB	dB	dB	dB	dB	dB	dB	dB	dB
300	52	27	18	0	23	11	0	16	6	0
		(32)	(18)	(18)	(28)	(11)	(14)	(21)	(6)	(9)
350	54	25	13	0	21	8	0	14	5	0

			(13)	(11)		(8)	(10)		(5)	(7)
									0	4
		(30)	(13)	(11)	(26)	(8)	(10)	(19)	(5)	(7)
									(10)	(0)
400	57	23	9	0	18	6	0	12	4	0
			(9)	(11)		(6)	(9)		0	4
									(4)	(7)
		(28)	(9)	(11)	(23)	(6)	(9)	(17)	(4)	(7)
									(9)	(0)
450	58	22	8	0	16	7	0	10	3	0
			(8)	(10)		(7)	(8)		0	3
									(3)	(6)
		(27)	(8)	(10)	(21)	(7)	(8)	(15)	(3)	(6)
			(13)	(0)					(8)	(0)
500	60	21	7	0	14	6	0	8	2	0
			(7)	10		(6)	(8)		0	2
									(2)	(6)
		(26)	(7)	(10)	(19)	(6)	(8)	(13)	(2)	(6)
			(12)	(0)					(7)	(0)

(1) Los forjados deben cumplir simultáneamente los valores de masa por unidad de superficie,  $m$  y de índice global de reducción acústica ponderado A,  $R_A$ .

(2) Los suelos flotantes deben cumplir simultáneamente los valores de reducción del nivel global de presión de ruido de impactos,  $\square L_w$ , y de mejora del índice global de reducción acústica, ponderado A,  $\square R_A$ .

(3) Los valores de mejora del aislamiento a ruido aéreo,  $\square R_A$ , y de reducción de ruido de impactos,  $\square L_w$ , corresponden a un único suelo flotante; la adición de mejoras sucesivas, una sobre otra, en un mismo lado no garantiza la obtención de los valores de aislamiento.

(4) Los valores de mejora del aislamiento a ruido aéreo,  $\square R_A$ , corresponden a un único techo suspendido; la adición de mejoras sucesivas, una bajo otra, en un mismo lado no garantiza la obtención de los valores de aislamiento.



(5) Las soluciones con paréntesis en  $\square R_A$  del suelo flotante y del techo suspendido son de aplicación para recintos de instalaciones o recintos de actividad, colindantes inferiormente con recintos protegidos.

Las soluciones con paréntesis en  $\square L_w$  y  $\square R_A$  del suelo flotante y  $\square R_A$  del techo suspendido son de aplicación para recintos de instalaciones o recintos de actividad, superpuestos a recintos protegidos.

#### 3.1.2.4 Condiciones mínimas de las medianerías

1 El parámetro que define una medianería es el índice global de reducción acústica, ponderado A,  $R_A$ .

2 El valor del índice global de reducción acústica ponderado,  $R_A$ , de toda la superficie del cerramiento que constituya una medianería de un edificio, no será menor que 45 dBA.

#### 3.1.2.5 Condiciones mínimas de las fachadas, las cubiertas y los suelos en contacto con el aire exterior.

1 En la tabla 3.4 se expresan los valores mínimos que deben cumplir los huecos y la parte ciega de la fachada, la cubierta o el suelo en contacto con el aire exterior y, en el caso de que los hubiera, los aireadores y las cajas de persiana, en función de los valores límite de aislamiento acústico entre un recinto protegido y el exterior indicados en la tabla 2.1 y del porcentaje de huecos expresado como la relación entre la superficie del hueco y la superficie total de la fachada vista desde el interior de cada recinto protegido.

2 Los parámetros acústicos que definen los componentes de una fachada, una cubierta o un suelo en contacto con el aire exterior son:

- a)  $R_A$ , índice global de reducción acústica, ponderado A, de la parte ciega;
- b)  $R_{A,tr}$ , índice global de reducción acústica, ponderado A, para ruido exterior dominante de automóviles o de aeronaves, del hueco;
- c)  $D_{n,e,Atr}$ , diferencia de niveles normalizada, ponderada A, para ruido exterior dominante de automóviles o de aeronaves, de los aireadores;

3 Para limitar la influencia de los aireadores en el aislamiento acústico de la fachada, el valor mínimo de la diferencia de niveles normalizada ponderada A,  $D_{n,e,Atr}$  de los mismos debe ser el que figura en la tabla 3.4.

Tabla 3.4 Parámetros acústicos de fachadas, cubiertas y suelos en contacto con el aire exterior de recintos protegidos

Nivel límite exigido  (Tabla 2.1)  $D_{2m,nT,Atr}$  dBA	Parte ciega <sup>(1)</sup>  100%  $R_A$  dBA	Parte ciega <sup>(1)</sup>  <input type="checkbox"/> 100%  $R_A$  dBA	Huecos					
			Porcentaje de huecos					
			$R_{A,tr}$ de la ventana y de la caja de persiana y $D_{n,e,Atr}$ del aireador					
			Hasta 15%	De 16 a 30%	De 31 a 60%	De 61 a 80%	De 81 a 100%	
$D_{2m,nT,Atr} = 30$	33	35	26	29	31	32	33	
			40	25	28	30		31
			45	25	28	30		31
$D_{2m,nT,Atr} = 32$	35	35	30	32	34	34	35	
			40	27	30	32		34
			45	26	29	32		33
$D_{2m,nT,Atr} = 34^{(2)}$	36	36	30	33	35	36	36	
			45	29	32	34		36
			50	28	31	34		35
$D_{2m,nT,Atr} = 36^{(2)}$	38	38	33	35	37	38	38	
			45	31	34	36		37
			50	30	33	36		37
$D_{2m,nT,Atr} = 37$	39	39	35	37	39	39	39	
			45	32	35	37		38
			50	31	34	37		38
$D_{2m,nT,Atr} = 41^{(2)}$	43	43	39	40	42	43	43	
			50	36	39	41		42
			55	35	38	41		42
$D_{2m,nT,Atr} = 42$	44	44	37	40	42	43	44	
			55	36	39	42		43
			60	36	39	42		43
$D_{2m,nT,Atr} = 46^{(2)}$	48	48	43	45	47	48	48	
			55	41	44	46		47
			60	40	43	46		47
$D_{2m,nT,Atr} = 47$	48	48	42	45	47	48	49	
			60	41	44	47		48
$D_{2m,nT,Atr} = 51^{(2)}$	53	53	48	50	52	53	53	
			60	46	49	51		52

(1) En el caso de que dos unidades de uso colindantes horizontalmente compartan una fachada o cubierta ligera, debe garantizarse el cumplimiento de los valores límite de aislamiento acústico entre recintos.

(2) Los valores de estos niveles límite se refieren a los que resultan de incrementar 4 dBA los exigidos en la tabla 2.1, cuando el ruido exterior dominante es el de aeronaves.

### 3.1.3 Opción general. Método de cálculo de aislamiento acústico

1 La opción general contiene un procedimiento de cálculo basado en el modelo simplificado para la transmisión acústica estructural de la UNE EN 12354 partes 1, 2 y 3. También podrá utilizarse el modelo detallado que se especifica en esa norma.

2 La transmisión acústica desde el exterior a un recinto de un edificio o entre dos recintos de un edificio se produce siguiendo los caminos directos y los indirectos o por vía de flancos.

3 En el cálculo de ruido aéreo se usa el aislamiento acústico aparente  $R'$  (o índice de reducción acústica aparente), que se considera en su forma global  $R_A'$ ; en el cálculo de ruido de impactos se usa el nivel global de presión de ruido de impactos normalizado  $L'_{n,w}$ .

### 3.1.3.1 Procedimiento de aplicación

1 Para el correcto diseño y dimensionado de los elementos constructivos de un edificio que proporcionan el aislamiento acústico, tanto a ruido aéreo como a ruido de impactos, debe realizarse el diseño y dimensionado de sus recintos teniendo en cuenta las diferencias en forma, tamaño y de elementos constructivos entre parejas de recintos, y considerando cada uno de ellos como recinto emisor y como recinto receptor.

2 Debe procederse separadamente al cálculo del aislamiento acústico a ruido aéreo tanto de elementos de separación verticales (particiones y medianerías) y elementos de separación horizontales, como de fachadas y de cubiertas (véase figura 3.1), y al cálculo del aislamiento acústico a ruido de impactos de los elementos de separación horizontales entre recintos superpuestos, entre recintos adyacentes y entre recintos con una arista horizontal común (véase figura 3.7).

3 A partir de los datos previos establecidos en el apartado 3.1.1, debe determinarse el aislamiento acústico a ruido aéreo ( $D_{nT,A}$ , diferencia de niveles estandarizada, ponderada A) y el nivel global de presión de ruido de impactos estandarizado,  $L'_{nT,w}$ , para un recinto, teniendo en cuenta las transmisiones acústicas directas de los elementos constructivos que lo separan de otros y también las transmisiones acústicas indirectas por todos los caminos posibles, así como las características geométricas del recinto, los elementos constructivos empleados y las formas de encuentro de los elementos constructivos entre sí.

4 Los valores finales de las magnitudes que definen las exigencias, diferencia de niveles estandarizada, ponderada A,  $D_{nT,A}$ , y nivel global de presión de ruido de impactos estandarizado,  $L'_{nT,w}$ , se expresarán redondeados a un número entero. Los valores de las especificaciones de productos y elementos constructivos podrán usarse redondeados a enteros o con un decimal y en las magnitudes de cálculos intermedios se usará una cifra decimal.

### 3.1.3.2 Hipótesis para el cálculo. Comportamiento en obra de los elementos constructivos

1 Las transmisiones por vía directa y por vía de flancos deben establecerse en términos de aislamiento medido in situ. No obstante, a efectos de este DB se consideran válidas las expresiones siguientes:

$$R_{\text{situ}} = R_{\text{lab}} \text{ [dB]} \text{ (3.1)}$$

$$L_{\text{n,situ}} = L_{\text{n,lab}} \text{ [dB]} \text{ (3.2)}$$

siendo

$R_{\text{situ}}$  índice de reducción acústica de un elemento medido in situ, [dB]

$R_{\text{lab}}$  índice de reducción acústica de un elemento medido en laboratorio, [dB]

$L_{\text{n,situ}}$  nivel de presión de ruido de impactos normalizado medido in situ, [dB]

$L_{\text{n,lab}}$  nivel de presión de ruido de impactos normalizado medido en laboratorio, [dB]

2 De igual forma, para revestimientos tales como techos suspendidos, suelos flotantes y trasdosados, los valores medidos in situ de la mejora del índice de reducción acústica,  $\Delta R_{\text{situ}}$ , y de la reducción del nivel de presión de ruido de impactos por revestimiento de la cara de emisión del elemento de separación,  $\Delta L_{\text{situ}}$ , y de la cara de recepción del elemento de separación,  $\Delta L_{\text{d,situ}}$ , pueden aproximarse a los valores medidos en laboratorio:

$$\Delta R_{\text{situ}} = \Delta R_{\text{lab}} \text{ [dB]} \text{ (3.3)}$$

$$\Delta L_{\text{situ}} = \Delta L_{\text{lab}} \text{ [dB]} \text{ (3.4)}$$

$$\Delta L_{\text{d,situ}} = \Delta L_{\text{d,lab}} \text{ [dB]} \text{ (3.5)}$$

siendo

$\square R_{lab}$  mejora del índice de reducción acústica de un revestimiento de elemento constructivo vertical u horizontal medido en laboratorio, [dB];

$\square L_{lab}$  reducción del nivel de presión de ruido de impactos de un revestimiento de forjado en la cara de emisión del elemento de separación medido en laboratorio, [dB];

$\square L_{d,lab}$  reducción del nivel de presión de ruido de impactos mediante una capa adicional sobre la cara de recepción del elemento de separación medido en laboratorio, [dB].

Para forjados homogéneos de masa por unidad de superficie menor que 300 kg/m<sup>2</sup> o forjados de vigas de madera, no deben usarse los valores de reducción del nivel de presión de ruido de impactos,  $\square L$ , medidos sobre un forjado normalizado.

3 Para la aplicación de los valores  $\square R_A$  en el método de cálculo, en donde aparecen como sumando lineal, deben cumplirse las condiciones de uso siguientes:

a) La relación de masas por unidad de superficie entre el elemento constructivo base vertical y el revestimiento debe ser igual o mayor que 2;

b) la relación de masas por unidad de superficie entre el forjado y el suelo flotante debe ser igual o mayor que 2.

4 En el caso de que no se cumplan estas condiciones, debe utilizarse el índice global de reducción acústica, ponderado A,  $R_A$  del conjunto formado por el elemento base vertical y los trasdosados o del conjunto formado por el forjado y el suelo flotante.

5 Para la aplicación de los valores  $\square L_w$  en el método de cálculo, en donde aparecen como sumando lineal, debe cumplirse que la relación de masas por unidad de superficie entre el forjado y el suelo flotante debe ser igual o mayor que 2. Cuando no se cumpla esta condición debe utilizarse el nivel global de presión de ruido de impactos normalizado,  $L_{n,w}$ , del conjunto formado por el suelo flotante y el forjado.

6 Por simplificación en la notación, a partir de este punto se considerará:

$$R_{lab} = R, L_{n,lab} = L_n, \square R_{lab} = \square R, \square L_{lab} = \square L \text{ y } \square L_{d,lab} = \square L_d.$$

7 En las uniones, la transmisión in situ se caracteriza por el índice de reducción de vibraciones para cada camino de transmisión del elemento  $i$  al  $j$ ,  $K_{ij}$ . Éste es función de la diferencia de niveles de velocidad promediada en dirección  $D_{v,ij,situ}$ . Su valor se obtiene mediante las fórmulas del Anejo D, a partir de la relación de masas por unidad de superficie, del tipo de unión y de los elementos constructivos.

### 3.1.3.3 Método de cálculo de aislamiento acústico a ruido aéreo entre recintos interiores

1 La diferencia de niveles estandarizada, ponderada A,  $D_{nT,A}$ , utilizada para recintos interiores se calcula mediante la expresión:

$$D_{nT,A} = R'_A + 10 \cdot \lg (0,32 \cdot V / S_s) \text{ [dBA]} \quad (3.6)$$

siendo

$V$  volumen del recinto receptor, [ $m^3$ ];

$S_s$  área compartida del elemento de separación, [ $m^2$ ],

$R'_A$  índice global de reducción acústica aparente, ponderado A, [dBA].

2 El índice de reducción acústica aparente en obra  $R'$  se calcula de forma general mediante la expresión:

$$R' = -10 \cdot \lg \square' \text{ [dB]} \quad (3.7)$$

siendo

$\square'$  factor de transmisión total de potencia acústica, definido como el cociente entre la potencia acústica total radiada al recinto receptor y la potencia acústica incidente sobre la parte compartida del elemento de separación, para los distintos caminos directos e indirectos (de flancos) que se indican en la figura 3.5.



Figura 3.5 Definición de los caminos de transmisión acústica ij entre dos recintos. Planta o sección

3 Para obtener el índice global de reducción acústica aparente, ponderado A,  $R'_{A}$ , se utilizarán los índices globales de reducción acústica de los elementos constructivos,  $R_A$ , aproximadamente  $R_w+C$  de la UNE EN ISO 717-1, dando como resultado los correspondientes valores de aislamiento in situ. Los índices de reducción acústica,  $R_A$ , de elementos constructivos homogéneos pueden calcularse según la ley de masa, expresiones A.16 y A.17 del Anejo A, aunque es preferible usar valores determinados en laboratorio.

$$R'_{A} = -10 \cdot \lg \left( 10^{-0,1R_{Dd,A}} + \sum_{f=1}^n 10^{-0,1R_{Ff,A}} + \sum_{f=1}^n 10^{-0,1R_{Df,A}} + \sum_{f=1}^n 10^{-0,1R_{Fd,A}} + \frac{A_0}{S_6} \sum_{al=el,sl} 10^{-0,1D_{n,al,A}} \right) \text{ [dBA]} \quad (3.8)$$

siendo

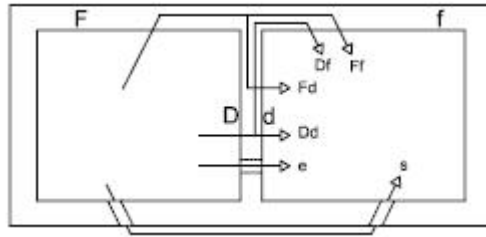
$R_{Dd,A}$  índice global de reducción acústica para la transmisión directa, en dB (dBA, para ruido rosa);

$R_{Ff,A}$  índice global de reducción acústica para la transmisión indirecta, del camino Ff, en dB (dBA, para ruido rosa);

$R_{Df,A}$  índice global de reducción acústica para la transmisión indirecta, del camino Df, en dB (dBA, para ruido rosa);

$R_{Fd,A}$  índice global de reducción acústica para la transmisión indirecta, del camino Fd, en dB (dBA, para ruido rosa);

$D_{n,ai,A}$  diferencia de niveles normalizada, ponderada A, para la transmisión de ruido aéreo por vía directa, a través de aireadores u otros elementos de construcción pequeños,  $D_{n,e,A}$ , o por vía indirecta,  $D_{n,s,A}$ , a través de distribuidores y pasillos o a través de sistemas tales como conductos de instalaciones de aire acondicionado o ventilación;

n número de elementos de flanco del recinto, que normalmente es 4 pero puede ser diferente según el diseño del recinto;

$S_s$  área compartida del elemento de separación, [m<sup>2</sup>];

$A_0$  área de absorción equivalente de referencia, de valor  $A_0=10$  m<sup>2</sup>.

4 El índice global de reducción acústica para la transmisión directa se determina a partir de los datos del elemento de separación según la expresión que sigue:

$$R_{Dd,A} = R_{S,A} + \square R_{Dd,A} \text{ [dBA]} \quad (3.9)$$

siendo

$R_{S,A}$  índice global de reducción acústica del elemento de separación para ruido rosa incidente, [dBA];

$\square R_{Dd,A}$  mejora del índice global de reducción acústica, por efecto de revestimientos del lado de la emisión y de la recepción, en dBA, para ruido rosa. Este valor se obtiene directamente de resultados disponibles por ensayos en laboratorio para la combinación elegida o se puede deducir de los resultados obtenidos de cada uno de los revestimientos por separado:

Un revestimiento:  $\square R_{Dd,A} = \square R_{D,A}$  ó  $\square R_{Dd,A} = \square R_{d,A}$  [dBA] (3.10)

Dos revestimientos:  $\square R_{Dd,A} = \square R_{D,A} + (\square R_{d,A} / 2)$  ó  $\square R_{Dd,A} = \square R_{d,A} + (\square R_{D,A} / 2)$  [dBA] (3.11)

Se elegirá como valor mitad para el caso de dos revestimientos, el menor de ellos.

5 Los valores de los índices globales de reducción acústica para la transmisión por flancos se determinan mediante las expresiones:

$$R_{Ff,A} = (R_{F,A} + R_{f,A} / 2) + \square R_{Ff,A} + K_{Ff} + 10 \cdot \lg (S_s / I_0 I_f) \text{ [dBA]} \quad (3.12)$$

$$R_{Df,A} = (R_{S,A} + R_{f,A} / 2) + \square R_{Df,A} + K_{Df} + 10 \cdot \lg (S_s / I_0 I_f) \text{ [dBA]} \quad (3.13)$$

$$R_{Fd,A} = (R_{F,A} + R_{S,A} / 2) + \square R_{Fd,A} + K_{Fd} + 10 \cdot \lg (S_s / I_0 I_f) \text{ [dBA]} \quad (3.14)$$



siendo

$R_{F,A}$  índice global de reducción acústica del elemento de flanco F, (en dBA, para ruido rosa),

$R_{f,A}$  índice global de reducción acústica del elemento de flanco f, (en dBA, para ruido rosa),

$\square R_{Ff,A}$  mejora del índice global de reducción acústica, por efecto de revestimientos del elemento de flanco, del lado de la emisión y de la recepción, (en dBA, para ruido rosa),

$\square R_{Df,A}$  mejora del índice global de reducción acústica, por efecto de revestimientos en el elemento de separación del lado de la emisión y/o del elemento de flanco en la recepción, (en dBA, para ruido rosa),

$\square R_{Fd,A}$  mejora del índice global de reducción acústica, por efecto de revestimientos en el elemento de flanco del lado de la emisión y/o del elemento de separación en la recepción, (en dBA, para ruido rosa).

Estos valores se obtienen directamente de resultados disponibles por ensayos en laboratorio para la combinación elegida o se pueden deducir de los resultados obtenidos en cada una de las capas implicadas independientemente (ij= Ff; Fd o Df):

Un revestimiento:  $\square R_{ij,A} = \square R_{i,A}$  ó  $\square R_{ij,A} = \square R_{j,A}$  [dBA] (3.15)

Dos revestimientos:  $\square R_{ij,A} = \square R_{i,A} + (\square R_{j,A} / 2)$  ó  $\square R_{ij,A} = \square R_{j,A} + (\square R_{i,A} / 2)$  [dBA] (3.16)

Se elegirá como valor mitad para el caso de dos revestimientos, el menor de ellos.

$K_{ij}$  índice de reducción de vibraciones para el camino por flancos ij (ij = Ff; Fd o Df), [dB]; Los  $K_{ij}$  se calcularán de acuerdo al Anejo D.

$S_s$  área compartida del elemento de separación, en m<sup>2</sup>

$l_f$  longitud común de la arista de unión entre el elemento de separación y los elementos de flancos F y f, [m];

$l_0$  longitud de la arista de unión de referencia, de valor  $l_0 = 1$  m.

6 Los índices globales de reducción acústica,  $R_{F,A}$ ,  $R_{f,A}$ , de elementos de flanco que contengan puertas, ventanas o estén formados por varios materiales diferentes, deben calcularse según las indicaciones que figuran en el Anejo I.

3.1.3.4 Método de cálculo de aislamiento acústico a ruido aéreo en fachadas, en cubiertas y en suelos en contacto con el aire exterior.

1 Cuando el ruido exterior dominante es el ferroviario o el de estaciones ferroviarias, se debe usar la magnitud de aislamiento global  $D_{2m,nT,A}$ . Cuando el ruido exterior dominante es el de automóviles o el de aeronaves, la magnitud del aislamiento global es  $D_{2m,nT,Atr}$ .

El valor de  $D_{2m,nT,Atr}$  se puede aproximar mediante  $D_{2m,nT,A} + C_{tr}$ , usando para  $C_{tr}$ , el valor del término de adaptación espectral para ruido de tráfico del índice de reducción acústica del elemento de aislamiento más débil, generalmente la ventana, que se obtendrá en los datos de los productos o en tabulaciones incluidas en Documentos Reconocidos.



Figura 3.6 Definición de los caminos de transmisión acústica desde el exterior al recinto.

2 La diferencia de niveles estandarizada, ponderada A, de la fachada o de la cubierta, viene dada por la expresión:

$$D_{2m,nT,A} = R'_A + \square L_{fs} + 10 \cdot \lg (V / 6T_0S \text{ [dBA]}) \quad (3.17)$$

siendo

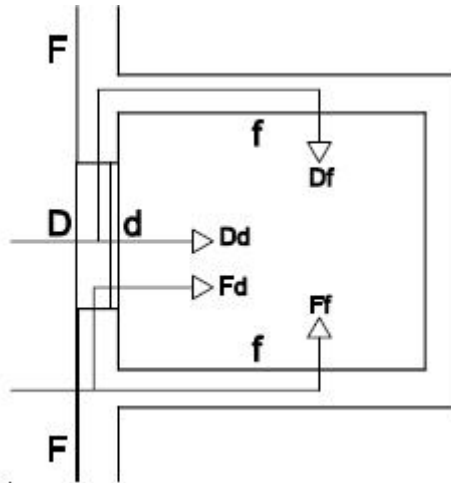
$R'_A$  índice global de reducción acústica aparente, ponderado A, [dBA];

$L_{fs}$  mejora del aislamiento o diferencia de niveles por la forma de la fachada, [dB], que figura en el anejo F;

V volumen del recinto receptor, [m<sup>3</sup>];

S área total de la fachada o de la cubierta, vista desde el interior del recinto, [m<sup>2</sup>];

$T_0$  tiempo de reverberación de referencia; su valor es  $T_0 = 0,5$  s.

3 El índice global de reducción acústica aparente, ponderado A,  $R'_A$ , se obtiene considerando las transmisiones directas e indirectas de la misma manera que en el índice global de reducción acústica entre recintos interiores. (Véase figura 3.6).

4 La transmisión por flancos comprende todos los caminos indirectos, incluidos los correspondientes a elementos de fachada o de cubierta que no pertenecen al recinto.

$$R'_A = -10 \cdot \lg \left( 10^{-0,1R_{m,A}} + \sum_{f=1}^n 10^{-0,1R_{ef,A}} + \sum_{f=1}^n 10^{-0,1R_{of,A}} + \sum_{f=1}^n 10^{-0,1R_{fd,A}} + \frac{A_D}{S} \sum_{a=e,SI} 10^{-0,1D_{n,a,A}} \right) \text{ [dBA]} \quad (3.18)$$

siendo

$R_{m,A}$  índice global de reducción acústica del elemento constructivo mixto (aislamiento mixto), ponderado A [dBA]. En el Anejo G se detalla el cálculo del aislamiento de estos elementos;

n número de caminos indirectos.

Para aireadores sin tratamiento acústico se considera:

$$D_{n,e,A} = -10 \cdot \lg (S_0 / 10) \text{ [dBA]} \quad (3.19)$$

donde

$S_0$  área del aireador, [m<sup>2</sup>].

### 3.1.3.5 Método de cálculo de aislamiento acústico a ruido aéreo para medianerías

Cada uno de los cerramientos de una medianería se dimensionará con el método de cálculo de aislamiento acústico a ruido aéreo del apartado 3.1.3.4. El aislamiento acústico a ruido aéreo vendrá dado en términos de la diferencia de niveles estandarizada, ponderada A, para ruido exterior,  $D_{2m,nT,Atr}$ .

### 3.1.3.6 Método de cálculo de aislamiento acústico a ruido de impactos

1 Las situaciones con transmisiones más importantes del ruido de impactos corresponden a recintos superpuestos, recintos adyacentes y recintos con una arista horizontal común formando diedros opuestos por la arista. (Véase figura 3.7).



Figura 3.7 Definición de los caminos de transmisión entre dos recintos (Vista en sección vertical).

2 El nivel global de presión de ruido de impactos estandarizado se calcula mediante la expresión:

$$L'_{nT,w} = L'_{n,w} - 10 \cdot \lg (0,032 \cdot V) \text{ [dB]} \quad (3.20)$$

siendo

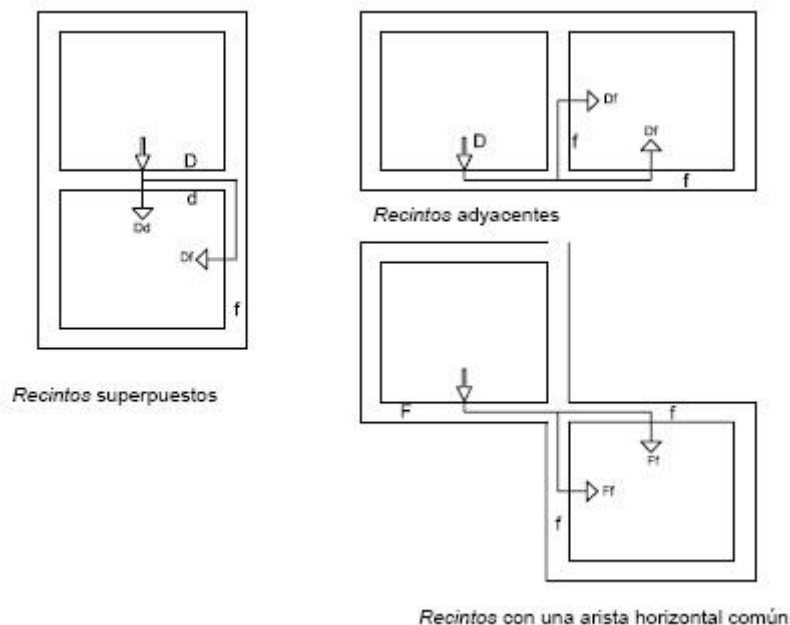
V volumen del recinto receptor, [m<sup>3</sup>];

L'<sub>n,w</sub> nivel global de presión de ruido de impactos normalizado, [dB]

3 El nivel global de presión de ruido de impactos normalizado, L'<sub>n,w</sub>, resultante, para recintos superpuestos, recintos adyacentes y recintos con una arista horizontal común se calcula mediante las expresiones que se indican en los siguientes apartados.

4 Podrán aplicarse valores globales a todas las magnitudes de los elementos constructivos que aparecen en el cálculo.

#### 3.1.3.6.1 Recintos superpuestos

1 El nivel global de presión de ruido de impactos normalizado viene dado por:

$$L'_{n,w} = 10 \cdot \lg \left( 10^{0,1L_{n,w,d}} + \sum_{j=1}^n 10^{0,1L_{n,w,j}} \right) \quad [\text{dB}] \quad (3.21)$$

siendo

L<sub>n,w,d</sub> nivel global de presión de ruido de impactos normalizado, debido a la transmisión directa, [dB];

L<sub>n,w,ij</sub> nivel global de presión de ruido de impactos normalizado, debido a la transmisión indirecta, o por flancos, [dB];

n número de flancos o de elementos de flanco, generalmente 4.

2 La transmisión directa vale:

$$L_{n,w,d} = L_{n,w,situ} - \square L_{w,situ} - \square L_{d,w,situ} \quad [\text{dB}] \quad (3.22)$$

siendo

L<sub>n,w,situ</sub> nivel global de presión de ruido de impactos normalizado medido in situ, [dB];

$\square L_{w,situ}$  reducción del nivel global de presión de ruido de impactos por revestimiento del lado de la emisión, (p.e. suelos flotantes), medido in situ, [dB];

$\square L_{d,w,situ}$  reducción del nivel global de presión de ruido de impactos por revestimiento del lado de la recepción, (p.e. techos suspendidos), medido in situ, [dB].

3 La transmisión indirecta desde el elemento i al j vale:

$$L_{n,w,ij} = L_{n,w,situ} - \square L_{w,situ} + (R_{A,i,situ} - R_{A,j,situ} / 2) - \square R_{A,j,situ} - K_{ij} - 10 \cdot \lg (S_i / l_{ij} l_0) \text{ [dB]} \quad (3.23)$$

siendo

$L_{n,w,situ}$  nivel global de presión de ruido de impactos normalizado medido in situ, [dB];

$\square L_{w,situ}$  reducción del nivel global de presión de ruido de impactos por revestimiento del lado de la emisión, (p.e. suelos flotantes), medido in situ, [dB];

$R_{A,situ}$  índice global de reducción acústica de un elemento medido in situ, [dBA];

$\square R_{A,j,situ}$  mejora del índice global de reducción acústica por revestimiento del elemento j medido in situ, [dB];

$K_{ij}$  índice de reducción de vibraciones para cada camino de transmisión del elemento i al j, [dB];

$S_i$  área del elemento excitado, [m<sup>2</sup>];

$l_{ij}$  longitud común de la arista de unión entre el elemento i y el j, [m];

$l_0$  longitud de la arista de unión de referencia de valor 1 m, [m].

### 3.1.3.6.2 Recintos adyacentes y recintos con una arista horizontal común

En estos casos no existen transmisiones directas. Las expresiones resultantes son inmediatas a la vista de las figuras correspondientes y de las relaciones para los distintos caminos de transmisión indirecta señalados en el punto anterior para  $L_{n,w,ij}$ :

$$L'_{n,w} = 10 \cdot \lg \left( \sum_{j=1}^n 10^{0,1 \cdot L_{n,w,j}} \right) \quad [\text{dB}] \quad (3.24)$$

con la misma notación que la expresión 3.21.

### 3.1.4 Condiciones de diseño de las uniones entre elementos constructivos

Deben cumplirse las siguientes condiciones relativas a las uniones entre los diferentes elementos constructivos, **para que junto a las condiciones** establecidas en cualquiera de las dos opciones y las condiciones de ejecución establecidas en el apartado 5, se satisfagan los valores límite de aislamiento especificados en el apartado 2.1.

#### 3.1.4.1 Elementos de separación verticales

##### 3.1.4.1.1 Encuentros con los forjados, las fachadas y la tabiquería

###### 3.1.4.1.1.1 Elementos de separación verticales de tipo 1

1 En los encuentros de los elementos de separación verticales de dos hojas de fábrica con fachadas de dos hojas, debe interrumpirse la hoja interior de la fachada, ya sea ésta de fábrica o de entramado y en ningún caso, la hoja interior debe cerrar la cámara del elemento de separación vertical o conectar sus dos hojas.

2 En los encuentros con la tabiquería, ésta debe interrumpirse de tal forma que el elemento de separación vertical sea continuo. En el caso de elementos de separación verticales de dos hojas de fábrica, la tabiquería no conectará las dos hojas del elemento de separación vertical, ni interrumpirá la cámara. Si fuera necesario anclar o trabar el elemento de separación vertical por razones estructurales, solo se trabará la tabiquería a una sola de las hojas del elemento de separación vertical de fábrica o se unirá a ésta mediante conectores.

###### 3.1.4.1.1.2 Elementos de separación verticales de tipo 2

1 Las bandas elásticas deben colocarse en los encuentros de los elementos de separación verticales de tipo 2 y los forjados, las fachadas y los pilares.

2 Cuando un elemento de separación vertical de tipo 2 acometa a una fachada, deben disponerse bandas elásticas:

a) en los encuentros con la hoja principal de las fachadas de una hoja, ventiladas o con el de fachadas con el aislamiento por el exterior;

b) en el encuentro con la hoja exterior de una fachada de dos hojas.

3 En los encuentros con fachadas de dos hojas, debe interrumpirse la hoja interior de la fachada, ya sea ésta de fábrica o de entramado y en ningún caso

la hoja interior de la fachada debe cerrar la cámara del elemento de separación vertical.

4 La tabiquería que acometa a un elemento de separación vertical ha de interrumpirse, de tal forma que el elemento de separación vertical sea continuo.

5 En el caso de que la tabiquería sea de fábrica o de paneles prefabricados pesados con bandas elásticas, las bandas elásticas deben colocarse en el apoyo de la tabiquería en el forjado o en el suelo flotante.

#### 3.1.4.1.1.3 Elementos de separación verticales de tipo 3

1 Debe interponerse una banda de estanquidad en el encuentro de la perfilería con el forjado, los pilares, otros elementos de separación verticales y la hoja principal de las fachadas de una hoja, ventiladas o con el aislamiento por el exterior, de tal forma que se consiga la estanquidad.

2 En los encuentros con fachadas de dos hojas, debe interrumpirse la hoja interior de la fachada, y en ningún caso, la hoja interior de la fachada debe cerrar la cámara del elemento de separación vertical.

3 La tabiquería que acometa a un elemento de separación vertical ha de interrumpirse, de tal forma que el elemento de separación vertical sea continuo. En ningún caso, la tabiquería debe conectar las hojas del elemento de separación vertical, ni interrumpir la cámara.

#### 3.1.4.1.2 Encuentros con los conductos de instalaciones

Cuando un conducto de instalaciones colectivas se adose a un elemento de separación vertical, se revestirá de tal forma que no disminuya el aislamiento acústico del elemento de separación y se garantice la continuidad de la solución constructiva.

#### 3.1.4.2 Elementos de separación horizontales

##### 3.1.4.2.1 Encuentros con los elementos verticales

1 Deben eliminarse los contactos entre el suelo flotante y los elementos de separación verticales, pilares y tabiques con apoyo directo; para ello, se interpondrá entre ambos una capa de material elástico o del mismo material aislante a ruido de impactos del suelo flotante.

2 Los techos suspendidos o los suelos registrables no serán continuos entre dos recintos pertenecientes a unidades de uso diferentes. La cámara de aire entre el forjado y un techo suspendido o un suelo registrable debe interrumpirse o cerrarse cuando el techo suspendido o el suelo registrable acometa a un elemento de separación vertical entre unidades de uso diferentes.

##### 3.1.4.2.2 Encuentros con los conductos de instalaciones



1 En el caso de que un conducto de instalaciones, por ejemplo, de instalaciones hidráulicas o de ventilación, atraviese un elemento de separación horizontal, se recubrirá y se sellarán las holguras de los huecos efectuados en el forjado para paso del conducto con un material elástico que impida el paso de vibraciones a la estructura del edificio.

2 Deben eliminarse los contactos entre el suelo flotante y los conductos de instalaciones que discurran bajo él. Para ello, los conductos se revestirán de un material elástico.

## 3.2. Tiempo de reverberación y absorción acústica

### 3.2.1 Datos previos y procedimiento

1 Para satisfacer los valores límite del tiempo de reverberación requeridos en aulas y salas de conferencias de volumen hasta 350 m<sup>3</sup>, restaurantes y comedores, puede elegirse uno de los dos métodos que figuran a continuación:

a) el método de cálculo general del tiempo de reverberación a partir del volumen y de la absorción acústica de cada uno de los recintos del apartado 3.2.2.

b) el método de cálculo simplificado del tiempo de reverberación, apartado 3.2.3, que consiste en emplear un tratamiento absorbente acústico aplicado en el techo. Este método sólo es válido en el caso de aulas de volumen hasta 350 m<sup>3</sup>, restaurantes y comedores.

2 En el caso de aulas y salas de conferencias, ambas opciones son aplicables si los recintos son de formas prismáticas rectas o asimilables.

3 Debe calcularse la absorción acústica,  $A$ , de las zonas comunes, como se indica en la expresión 3.26 del apartado 3.2.2.

4 Para calcular el tiempo de reverberación y la absorción acústica, deben utilizarse los valores del coeficiente de absorción acústica medio,  $\alpha_m$ , de los acabados superficiales, de los revestimientos y de los elementos constructivos utilizados y el área de absorción acústica equivalente medio,  $A_{O,m}$ , de cada mueble fijo, obtenidos mediante mediciones en laboratorio según los procedimientos indicados en la normativa correspondiente contenida en el anejo C o mediante tabulaciones incluidas en Documentos Reconocidos del CTE.

En caso de no disponer de valores del coeficiente de absorción acústica medio  $\alpha_m$  de productos, podrán utilizarse los valores del coeficiente de absorción acústica ponderado,  $\alpha_m$  de acabados superficiales, de los revestimientos y de los elementos constructivos de los recintos

5 Debe diseñarse y dimensionarse, como mínimo, un caso de cada recinto que sea diferente en forma, tamaño y elementos constructivos.

6 Independientemente de lo especificado en este apartado, en el Anejo K se incluyen una serie de recomendaciones de diseño para aulas y salas de conferencias.

### 3.2.2 Método de cálculo general del tiempo de reverberación

1 El tiempo de reverberación,  $T$ , de un recinto se calcula mediante la expresión:

$$T = (0,16 V / A) [s] \quad (3.25)$$

siendo

$V$  volumen del recinto, [ $m^3$ ];

$A$  absorción acústica total del recinto, [ $m^2$ ];

2 La absorción acústica,  $A$ , se calculará a partir de la expresión:

$$A = \sum_{i=1}^n \alpha_{m,i} \cdot S_i + \sum_{j=1}^N A_{O,m,j} + 4 \cdot \overline{m_m} \cdot V \quad (3.26)$$

siendo

$\alpha_{m,i}$  coeficiente de absorción acústica medio de cada paramento, para las bandas de tercio de octava centradas en las frecuencias de 500, 1000 y 2000 Hz; la dispersión de los tres valores del tiempo de reverberación obtenidos usando la citada fórmula de Sabine independientemente para cada una de las tres bandas de frecuencia citadas respecto a su valor medio no debe superar el 35%;

$S_i$  área de paramento cuyo coeficiente de absorción es  $\alpha_i$ , [ $m^2$ ];

$A_{O,m,j}$  área de absorción acústica equivalente media de cada mueble fijo absorbente diferente [ $m^2$ ];

$V$  volumen del recinto, [ $m^3$ ].

$\bar{m}_m$  coeficiente de absorción acústica medio en el aire, para las frecuencias de 500, 1000 y 2000

Hz y de valor 0,006 m<sup>-1</sup>.

El término  $4 \cdot \bar{m}_m \cdot 4$  es despreciable en los recintos de volumen menor que 250 m<sup>3</sup>.

### 3.2.3 Método de cálculo simplificado del tiempo de reverberación. Tratamientos absorbentes de los paramentos

1 En la mayoría de los casos puede emplearse un tratamiento absorbente uniforme aplicado únicamente en el techo. Los valores mínimos del coeficiente de absorción acústica medio del material o techo suspendido figuran en el apartado 3.2.3.1.

2 En aquellos casos en los que no sea posible encontrar un material o un techo suspendido con el valor de coeficiente de absorción acústica medio requerido en el apartado 3.2.3.1, deben utilizarse además tratamientos absorbentes adicionales al del techo en el resto de los paramentos, según el apartado 3.2.3.2.

#### 3.2.3.1 Tratamientos absorbentes uniformes del techo

Las ecuaciones que figuran a continuación expresan el valor mínimo del coeficiente de absorción acústica medio,  $\alpha_{m,t}$ , del material o del techo suspendido para los casos siguientes:

a) aulas de volumen hasta 350 m<sup>3</sup>:

i) sin butacas tapizadas:

$$\alpha_{m,t} = h \cdot [0,23 - (0,12 / \alpha_{S_t})] \quad (3.27)$$

ii) con butacas tapizadas fijas:

$$\alpha_{m,t} = h \cdot [0,32 - (0,12 / \alpha_{S_t})] - 0,26 \quad (3.28)$$

b) restaurantes y comedores:

$$\alpha_{m,t} = h \cdot [0,18 - (0,12 / \alpha_{m,t})] \quad (3.29)$$

siendo

h altura libre del recinto, [m];

S<sub>t</sub> área del techo, [m<sup>2</sup>].

### 3.2.3.2 Tratamientos absorbentes adicionales al del techo

Los tratamientos absorbentes empleados en los paramentos deben cumplir la relación siguiente:

$$\alpha_{m,t} S_t = \sum_{i=1}^n \alpha_{m,i} S_i \quad (3.30)$$

siendo

$\alpha_{m,t}$  coeficiente de absorción acústica medio del techo obtenido de las expresiones 3.27, 3.28 y 3.29, según corresponda;

S<sub>t</sub> área del techo, [m<sup>2</sup>];

$\alpha_{m,i}$  coeficiente de absorción acústica medio del material utilizado para tratar el área S<sub>i</sub>;

S<sub>i</sub> área de paramento cuyo coeficiente de absorción es  $\alpha_{m,i}$ , [m<sup>2</sup>].

## 3.3. Ruido y vibraciones de las instalaciones

### 3.3.1 Datos previos

Los suministradores de los equipos y productos incluirán en la documentación de los mismos los valores de las magnitudes que caracterizan los ruidos y las vibraciones procedentes de las instalaciones de los edificios:

- a) el nivel de potencia acústica,  $L_W$ , de equipos que producen ruidos estacionarios, como bombas impulsoras, rejillas de aire acondicionado, calderas, quemadores, etc.;
- b) la rigidez dinámica,  $s'$ , y la carga máxima,  $m$ , de los lechos elásticos utilizados en las bancadas de inercia;
- c) el amortiguamiento,  $C$ , la transmisibilidad,  $\alpha$ , y la carga máxima,  $m$ , de los sistemas antivibratorios puntuales utilizados en el aislamiento de maquinaria y conductos;
- d) el coeficiente de absorción acústica,  $\alpha$ , de los productos absorbentes utilizados en conductos de ventilación y aire acondicionado;
- e) la atenuación de conductos prefabricados, expresada como pérdida por inserción,  $D$ , y la atenuación total de los silenciadores que estén interpuestos en conductos, o empotrados en fachadas o en otros elementos constructivos.

### 3.3.2 Equipos generadores de ruido estacionario

Se consideran equipos generadores de ruido estacionario los quemadores, las calderas, las bombas de impulsión, la maquinaria de los ascensores, los compresores, etc....

#### 3.3.2.1 Equipos situados en recintos de instalaciones

1 El máximo nivel de potencia acústica admitido de los equipos situados en recintos de instalaciones viene dado por la expresión:

$$L_W \leq 70 + 10 \cdot \lg V - 10 \cdot \lg T + K \cdot \alpha^2 \text{ [dB]} \quad (3.31)$$

siendo

$L_W$  nivel de potencia acústica de emisión, [dB];

$V$  volumen del recinto de instalaciones, [ $m^3$ ];

$T$  tiempo de reverberación del recinto que se puede calcular según la expresión 3.25, [s];

$K$  factor que depende del tipo de equipo, cuyo valor se obtendrá según la [tabla 3.5](#);

□ Transmisibilidad del sistema antivibratorio soporte de la instalación cuyo valor máximo puede tomarse de la [tabla 3.5](#).

**Tabla 3.5** Valores de K y □ de los sistemas antivibratorios

Tipo de equipo	K	Valor de la transmisibilidad, □ máximo del sistema antivibratorio
Calderas	12,5	0,15
Bombas de impulsión	12,5	0,10
Maquinaria de los ascensores	1000	0,01

2 Cuando la instalación requiera tener unos niveles de potencia acústica mayores que el indicado, deben tenerse en cuenta los niveles de inmisión en los recintos colindantes, expresados en el desarrollo reglamentario de la Ley 37/2003 del Ruido.

### 3.3.2.2 Equipos situados en recintos protegidos

El nivel de potencia acústica,  $L_w$ , máximo de un equipo que emita ruido, tal como una unidad interior de aire acondicionado, situado en un recinto protegido, debe ser menor que el valor del nivel sonoro continuo equivalente estandarizado, ponderado A,  $L_{eqA,T}$ , establecido en la tabla 3.6 para cada tipo de recinto.

**Tabla 3.6** Valores del nivel sonoro continuo equivalente estandarizado, ponderado A,  $L_{eqA,T}$

Uso del edificio	Tipo de recinto	Valor de $L_{eqA,T}$ (dBA)
Sanitario	Estancias	35
	Dormitorios y quirófanos	30
	Zonas comunes	40
Residencial	Dormitorios y estancias	30
	Zonas comunes y servicios	50
Administrativo	Despachos profesionales	40
	Oficinas	45
	Zonas comunes	50
Docente	Aulas	40

	Sala lectura y conferencias	35
	Zonas comunes	50
Cultural	Cines y teatros	30
	Salas de exposiciones	45
Comercial	.	50

### 3.3.2.3 Equipos situados en cubiertas y zonas exteriores anejas

El nivel de potencia acústica máximo de los equipos situados en cubiertas y zonas exteriores anejas, será tal que en el entorno del equipo y en los recintos habitables y protegidos no se superen los objetivos de calidad acústica correspondientes.

### 3.3.2.4 Condiciones de montaje

1 Los equipos se instalarán sobre soportes antivibratorios elásticos cuando se trate de equipos pequeños y compactos o sobre una bancada de inercia cuando el equipo no posea una base propia suficientemente rígida para resistir los esfuerzos causados por su función o se necesite la alineación de sus componentes, como por ejemplo del motor y el ventilador o del motor y la bomba.

2 En el caso de equipos instalados sobre una bancada de inercia, tales como bombas de impulsión, la bancada será de hormigón o acero de tal forma que tenga la suficiente masa e inercia para evitar el paso de vibraciones al edificio. Entre la bancada y la estructura del edificio deben interponerse elementos antivibratorios.

3 Se consideran válidos los soportes antivibratorios y los conectores flexibles que cumplan la UNE 100153 IN.

4 Se instalarán conectores flexibles a la entrada y a la salida de las tuberías de los equipos.

5 En las chimeneas de las instalaciones térmicas que lleven incorporados dispositivos electromecánicos para la extracción de productos de combustión se utilizarán silenciadores.

6 Las bombas de impulsión se instalarán preferiblemente sumergidas.

7 Se evitarán suspensiones complementarias a la general, cuando las bombas se instalen en la cubierta.

### 3.3.3 Conducciones y equipamiento

#### 3.3.3.1 Hidráulicas

1 Las conducciones colectivas del edificio deben llevarse por conductos aislados de los recintos protegidos y los recintos habitables.

2 En el paso de las tuberías a través de los elementos constructivos se utilizarán sistemas antivibratorios tales como manguitos elásticos estancos, coquillas, pasamuros estancos, abrazaderas y suspensiones elásticas.

3 El anclaje de tuberías colectivas se realizará a elementos constructivos de masa por unidad de superficie mayor que 150 kg/m<sup>2</sup>.

4 En los cuartos húmedos en los que la instalación de evacuación de aguas esté descolgada del forjado, debe instalarse un techo suspendido con un material absorbente acústico en la cámara.

5 La velocidad de circulación del agua se limitará a 1 m/s en las tuberías de calefacción y los radiadores de las viviendas.

6 La grifería situada dentro de los recintos habitables será de Grupo II como mínimo, según la clasificación de UNE EN 200.

7 Se evitará el uso de cisternas elevadas de descarga a través de tuberías y de grifos de llenado de cisternas de descarga al aire.

8 Las bañeras y los platos de ducha deben montarse interponiendo elementos elásticos en todos sus apoyos en la estructura del edificio: suelos y paredes. Los sistemas de hidromasaje, deberán montarse mediante elementos de suspensión elástica amortiguada.

9 No deben apoyarse los radiadores en el pavimento y fijarse a la pared simultáneamente.

### 3.3.3.2 Aire acondicionado

1 Los conductos de aire acondicionado deben estar revestidos de un material absorbente acústico y deben utilizarse silenciadores específicos.

2 Se evitará el paso de las vibraciones de los conductos a los elementos constructivos mediante sistemas antivibratorios, tales como abrazaderas, manguitos y suspensiones elásticas.

3 Se usarán rejillas y difusores terminales. El nivel de potencia acústica máximo generado por el paso del aire acondicionado viene dado por la expresión:

$$L_W \square L_{eqA,T} + 10 \cdot \lg V - 10 \cdot \lg T - 14 \text{ [dB]} \quad (3.33)$$



siendo

$L_W$  nivel de potencia acústica de la rejilla, [dB];

T tiempo de reverberación del recinto que se puede calcular según la expresión 3.25, [s];

V volumen del recinto, [m<sup>3</sup>];

$L_{eqA,T}$  valor del nivel sonoro continuo equivalente estandarizado, ponderado A, **establecido en la tabla 3.6**, en función del uso del edificio y del tipo de recinto, [dBA].

### 3.3.3.3 Ventilación

1 Deben aislarse los conductos y conducciones verticales de ventilación que discurren por recintos habitables y protegidos dentro de una unidad de uso, especialmente los conductos de extracción de humos de los garajes, que se considerarán recintos de instalaciones.

2 En el caso de instalaciones de ventilación con admisión de aire por impulsión mecánica, los difusores deben cumplir con el nivel de potencia máximo especificado en el punto 3.3.3.2.

### 3.3.3.4 Eliminación de residuos

1 Para instalaciones de traslado de residuos por bajante, deben cumplirse las condiciones siguientes:

a) cuando se utilicen conductos prefabricados, deben sujetarse éstos a los elementos estructurales o a los muros mediante bridas o abrazaderas de tal modo que la frecuencia de resonancia del conjunto no sea mayor que 30 Hz.

b) el suelo del almacén de contenedores debe de ser flotante y su frecuencia de resonancia no será mayor que 50 Hz.

2 La frecuencia de resonancia de los sistemas antivibratorios, aproximables generalmente a sistemas de un grado de libertad puede calcularse según la expresión siguiente:

$$f_0 = (1 / 2\pi) \sqrt{k' / m} \text{ [Hz]} \quad (3.34)$$

siendo

$f_0$  frecuencia de resonancia del sistema, [Hz];

$k'$  rigidez dinámica de una suspensión o sistema antivibratorio, [MN/m<sup>3</sup>];

$m$  masa por unidad de superficie del elemento suspendido, [kg/m<sup>2</sup>].

### 3.3.3.5 Ascensores y montacargas

1 Las guías se anclarán a los forjados del edificio mediante interposición de elementos elásticos, evitándose el anclaje a los elementos de separación verticales. La caja del ascensor se considerará un recinto de instalaciones a efectos de aislamiento acústico.

2 La maquinaria de los ascensores estará desolidarizada de los elementos estructurales del edificio mediante elementos amortiguadores de vibraciones y, cuando esté situada en una cabina independiente, ésta se considerará recinto de instalaciones a efectos de aislamiento acústico.

3 Las puertas de acceso al ascensor en los distintos pisos tendrán topes elásticos que aseguren la práctica anulación del impacto contra el marco en las operaciones de cierre.

4 El cuadro de mandos, que contiene los relés de arranque y parada, estará montado elásticamente asegurando un aislamiento adecuado de los ruidos de impactos y de las vibraciones.

## 4. Productos de construcción

### 4.1. Características exigibles a los productos

1 Los productos utilizados en edificación y que contribuyen a la protección frente al ruido se caracterizan por sus propiedades acústicas, que debe proporcionar el fabricante.

2 Los productos que componen los elementos constructivos homogéneos se caracterizan por la masa por unidad de superficie kg/m<sup>2</sup>.

3 Los productos utilizados para aplicaciones acústicas se caracterizan por:

a) la resistividad al flujo del aire,  $r$ , en  $\text{kPa s/m}^2$ , obtenida según UNE EN 29053, y la rigidez dinámica,  $s'$ , en  $\text{MN/m}^3$ , obtenida según UNE EN 29052-1 en el caso de productos de relleno de las cámaras de los elementos constructivos de separación.

b) la rigidez dinámica,  $s'$ , en  $\text{MN/m}^3$ , obtenida según UNE EN 29052-1 y la clase de compresibilidad, definida en sus propias normas UNE, en el caso de productos aislantes de ruido de impactos utilizados en suelos flotantes y bandas elásticas.

c) el coeficiente de absorción acústica,  $\alpha$ , al menos, para las frecuencias de 500, 1000 y 2000 Hz y el coeficiente de absorción acústica medio  $\alpha_m$ , en el caso de productos utilizados como absorbentes acústicos.

En caso de no disponer del valor del coeficiente de absorción acústica medio  $\alpha_m$ , podrá utilizarse el valor del coeficiente de absorción acústica ponderado,  $\alpha_w$ .

4 En el pliego de condiciones del proyecto deben expresarse las características acústicas de los productos utilizados en los elementos constructivos de separación.

#### 4.2. Características exigibles a los elementos constructivos

1 Los elementos de separación verticales se caracterizan por el índice global de reducción acústica, ponderado A,  $R_A$ , en dBA;

Los trasdosados se caracterizan por la mejora del índice global de reducción acústica, ponderado A,  $\Delta R_A$ , en dBA.

2 Los elementos de separación horizontales se caracterizan por:

a) el índice global de reducción acústica, ponderado A,  $R_A$ , en dBA;

b) el nivel global de presión de ruido de impactos normalizado,  $L_{n,w}$ , en dB.

Los suelos flotantes se caracterizan por:

a) la mejora del índice global de reducción acústica, ponderado A,  $\Delta R_A$ , en dBA;

b) la reducción del nivel global de presión de ruido de impactos,  $\Delta L_w$ , en dB.

Los techos suspendidos se caracterizan por:

a) la mejora del índice global de reducción acústica, ponderado A,  $\square R_A$ , en dBA;

b) el coeficiente de absorción acústica medio,  $\square_m$  si su función es el control de la reverberación.

3 La parte ciega de las fachadas y de las cubiertas se caracterizan por:

a) el índice global de reducción acústica,  $R_w$ , en dB;

b) el índice global de reducción acústica, ponderado A,  $R_A$ , en dBA;

c) el índice global de reducción acústica, ponderado A, para ruido de automóviles,  $R_{A,tr}$ , en dBA;

d) el término de adaptación espectral del índice de reducción acústica para ruido rosa incidente, C, en dB;

e) el término de adaptación espectral del índice de reducción acústica para ruido de automóviles y de aeronaves,  $C_{tr}$ , en dB.

Los huecos de las fachadas y de las cubiertas se caracterizan por:

a) el índice global de reducción acústica,  $R_w$ , en dB;

b) el índice global de reducción acústica, ponderado A,  $R_A$ , en dBA;

c) el índice global de reducción acústica, ponderado A, para ruido de automóviles,  $R_{A,tr}$ , en dBA;

d) el término de adaptación espectral del índice de reducción acústica para ruido rosa incidente, C, en dB;

e) el término de adaptación espectral del índice de reducción acústica para ruido de automóviles y de aeronaves,  $C_{tr}$ , en dB;

f) la clase de ventana, según la norma UNE EN 12207;

g) el índice global de reducción acústica, ponderado A, para ruido de automóviles,  $R_{A,tr}$ , para las cajas de persianas, en dBA;

4 Los aireadores se caracterizan por la diferencia de niveles normalizada, ponderada A,  $D_{n,e,A}$ , en dBA.

5 Los sistemas, tales como techos suspendidos o conductos de instalaciones de aire acondicionado o ventilación, a través de los cuales se produzca la transmisión aérea indirecta, se caracterizan por la diferencia de niveles acústica normalizada para transmisión indirecta, ponderada A,  $D_{n,s,A}$ , en dBA.

6 Cada mueble fijo, tal como una butaca fija en una sala de conferencias o un aula, se caracteriza por el área de absorción acústica equivalente medio,  $A_{O,m}$ , en  $m^2$ .

7 En el pliego de condiciones del proyecto deben expresarse las características acústicas de los productos y elementos constructivos obtenidas mediante ensayos en laboratorio. Si éstas se han obtenido mediante métodos de cálculo, los valores obtenidos y la justificación de los cálculos deben incluirse en la memoria del proyecto y consignarse en el pliego de condiciones.

En las expresiones A.16 y A.17 del Anejo A se facilita el procedimiento de cálculo del índice global de reducción acústica mediante la ley de masa para elementos constructivos homogéneos enlucidos por ambos lados.

#### 4.3. Control de recepción en obra de productos

1 En el pliego de condiciones se indicarán las condiciones particulares de control para la recepción de los productos que forman los elementos constructivos, incluyendo los ensayos necesarios para comprobar que los mismos reúnen las características exigidas en los apartados anteriores.

2 Deberá comprobarse que los productos recibidos:

- a) corresponden a los especificados en el pliego de condiciones del proyecto;
- b) disponen de la documentación exigida;
- c) están caracterizados por las propiedades exigidas;
- d) han sido ensayados, cuando así se establezca en el pliego de condiciones o lo determine el director de la ejecución de la obra, con la frecuencia establecida.

3 En el control se seguirán los criterios indicados en el art. 7.2 de la Parte I del CTE.

#### 5. Construcción

En el proyecto se definirán y justificarán las características técnicas mínimas que deben reunir los productos, así como las condiciones de ejecución de cada unidad de obra, con las verificaciones y controles especificados para

comprobar su conformidad con lo indicado en dicho proyecto, según lo indicado en el art. 6 de la parte I del CTE.

## 5.1. Ejecución

Las obras de construcción del edificio se ejecutarán con sujeción al proyecto, a la legislación aplicable, a las normas de la buena práctica constructiva y a las instrucciones del director de obra y del director de la ejecución de la obra, conforme a lo indicado en el art. 7 de la Parte I del CTE. En el pliego de condiciones se indicarán las condiciones particulares de ejecución de los elementos constructivos. En especial se tendrán en cuenta las consideraciones siguientes:

### 5.1.1 Elementos de separación verticales y tabiquería

1 Los enchufes, interruptores y cajas de registro de instalaciones contenidas en los elementos de separación verticales no serán pasantes. Cuando se dispongan por las dos caras de un elemento de separación vertical, no serán coincidentes, excepto cuando se interponga entre ambos una hoja de fábrica o una placa de yeso laminado.

2 Las juntas entre el elemento de separación vertical y las cajas para mecanismos eléctricos deben ser estancas, para ello se sellarán o se emplearán cajas especiales para mecanismos en el caso de los elementos de separación verticales de entramado autoportante.

#### 5.1.1.1 De fábrica o paneles prefabricados pesados y trasdosados de fábrica

1 Deben rellenarse las llagas y los tendeles con mortero ajustándose a las especificaciones del fabricante de las piezas.

2 Deben retacarse con mortero las rozas hechas para paso de instalaciones de tal manera que no se disminuya el aislamiento acústico inicialmente previsto.

3 En el caso de elementos de separación verticales formados por dos hojas de fábrica separadas por una cámara, deben evitarse las conexiones rígidas entre las hojas que puedan producirse durante la ejecución del elemento, debidas, por ejemplo, a rebabas de mortero o restos de material acumulados en la cámara. El material absorbente acústico o amortiguador de vibraciones situado en la cámara debe cubrir toda su superficie. Si éste no rellena todo el ancho de la cámara, debe fijarse a una de las hojas, para evitar el desplazamiento del mismo dentro de la cámara.

4 Cuando se empleen bandas elásticas, éstas deben quedar adheridas al forjado y al resto de particiones y fachadas, para ello deben usarse los morteros y pastas adecuadas para cada tipo de material.

5 En el caso de elementos de separación verticales con bandas elásticas (tipo 2) cuyo acabado superficial sea un enlucido, deben evitarse los contactos entre el enlucido de la hoja que lleva bandas elásticas en su perímetro y el enlucido del techo en su encuentro con el forjado superior, para ello, se prolongará la banda elástica o se ejecutará un corte entre ambos enlucidos. Para rematar la junta, podrán utilizarse cintas de celulosa microperforada.

6 De la misma manera, deben evitarse los contactos entre el enlucido de la hoja que lleva bandas elásticas en su perímetro y el enlucido de la hoja principal de las fachadas de una sola hoja, ventiladas o con el aislamiento por el exterior.

#### 5.1.1.2 De entramado autoportante y trasdosados de entramado

1 Los elementos de separación verticales de entramado autoportante deben montarse en obra según las especificaciones de la UNE 102040 IN y los trasdosados, bien de entramado autoportante, o bien adheridos, deben montarse en obra según las especificaciones de la UNE 102041 IN. En ambos casos deben utilizarse los materiales de anclaje, tratamiento de juntas y bandas de estanquidad establecidos por el fabricante de los sistemas.

2 Las juntas entre las placas de yeso laminado y de las placas con otros elementos constructivos deben tratarse con pastas y cintas para garantizar la estanquidad de la solución.

3 En el caso de elementos formados por varias capas superpuestas de placas de yeso laminado, deben contrapearse las placas, de tal forma que no coincidan las juntas entre placas ancladas a un mismo lado de la perfilería autoportante.

4 El material absorbente acústico o amortiguador de vibraciones puesto en la cámara debe rellenarla en toda su superficie, con un espesor de material adecuado al ancho de la perfilería utilizada.

5 En el caso de trasdosados autoportantes aplicados a un elemento base de fábrica, se cepillará la fábrica para eliminar rebabas y se dejarán al menos 10 mm de separación entre la fábrica y los canales de la perfilería.

#### 5.1.2 Elementos de separación horizontales

##### 5.1.2.1 Suelos flotantes

1 Previamente a la colocación del material aislante a ruido de impactos, el forjado debe estar limpio de restos que puedan deteriorar el material aislante a ruido de impactos.

2 El material aislante a ruido de impactos cubrirá toda la superficie del forjado y no debe interrumpirse su continuidad, para ello se solaparán o sellarán las

capas de material aislante, conforme a lo establecido por el fabricante del aislante a ruido de impactos.

3 En el caso de que el suelo flotante estuviera formado por una capa de mortero sobre un material aislante a ruido de impactos y este no fuera impermeable, debe protegerse con una barrera impermeable previamente al vertido del hormigón.

4 Los encuentros entre el suelo flotante y los elementos de separación verticales, tabiques y pilares deben realizarse de tal manera que se eliminen contactos rígidos entre el suelo flotante y los elementos constructivos perimétricos.

#### 5.1.2.2 Techos suspendidos y suelos registrables

1 Cuando discurran conductos de instalaciones por el techo suspendido o por el suelo registrable, debe evitarse que dichos conductos conecten rígidamente el forjado y las capas que forman el techo o el suelo.

2 En el caso de que en el techo hubiera luminarias empotradas, éstas no deben formar una conexión rígida entre las placas del techo y el forjado y su ejecución no debe disminuir el aislamiento acústico inicialmente previsto.

3 En el caso de techos suspendidos dispusieran de un material absorbente en la cámara, éste debe rellenar de forma continua toda la superficie de la cámara y reposar en el dorso de las placas y zonas superiores de la estructura portante.

4 Deben sellarse todas las juntas perimétricas o cerrarse el plenum del techo suspendido o el suelo registrable, especialmente los encuentros con elementos de separación verticales entre unidades de uso diferentes.

#### 5.1.3 Fachadas y cubiertas

La fijación de los cercos de las carpinterías que forman los huecos (puertas y ventanas) y lucernarios, así como la fijación de las cajas de persiana, debe realizarse de tal manera que quede garantizada la estanquidad a la permeabilidad del aire.

#### 5.1.4 Instalaciones

Deben utilizarse elementos elásticos y sistemas antivibratorios en las sujeciones o puntos de contacto entre las instalaciones que produzcan vibraciones y los elementos constructivos.

#### 5.1.5 Acabados superficiales



Los acabados superficiales, especialmente pinturas, aplicados sobre los elementos constructivos diseñados para acondicionamiento acústico, no deben modificar las propiedades absorbentes acústicas de éstos.

## 5.2. Control de la ejecución

1 El control de la ejecución de las obras se realizará de acuerdo con las especificaciones del proyecto, sus anexos y las modificaciones autorizadas por el director de obra y las instrucciones del director de la ejecución de la obra, conforme a lo indicado en el art. 7.3 de la Parte I del CTE y demás normativa vigente de aplicación.

2 Se comprobará que la ejecución de la obra se realiza de acuerdo con los controles establecidos en el pliego de condiciones del proyecto y con la frecuencia indicada en el mismo.

3 Se incluirá en la documentación de la obra ejecutada cualquier modificación que pueda introducirse durante la ejecución, sin que en ningún caso dejen de cumplirse las condiciones mínimas señaladas en este Documento Básico.

## 5.3. Control de la obra terminada

1 En el control se seguirán los criterios indicados en el art. 7.4 de la Parte I del CTE.

2 En el caso de que se realicen mediciones in situ para comprobar las exigencias de aislamiento acústico a ruido aéreo, de aislamiento acústico a ruido de impactos y de limitación del tiempo de reverberación, se realizarán por laboratorios acreditados y conforme a lo establecido en las UNE EN ISO 140-4 y UNE EN ISO 140-5 para ruido aéreo, en la UNE EN ISO 140-7 para ruido de impactos y en la UNE EN ISO 3382 para tiempo de reverberación. La valoración global de resultados de las mediciones de aislamiento se realizará conforme a las definiciones de diferencia de niveles estandarizada para cada tipo de ruido según lo establecido en el Anejo H.

3 Para el cumplimiento de las exigencias de este DB se admiten tolerancias entre los valores obtenidos por mediciones in situ y los valores límite establecidos en el apartado 2.1 de este DB, de 3 dBA para aislamiento a ruido aéreo, de 3 dB para aislamiento a ruido de impacto y de 0,1 s para tiempo de reverberación.

## 6. Mantenimiento y conservación

1 Los edificios deben mantenerse de tal forma que en sus recintos se conserven las condiciones acústicas exigidas inicialmente.

2 Cuando en un edificio se realice alguna reparación, modificación o sustitución de los materiales o productos que componen sus elementos constructivos, éstas deben realizarse con materiales o productos de propiedades similares, y de tal forma que no se menoscaben las características acústicas del mismo.

3 Debe tenerse en cuenta que la modificación en la distribución dentro de una unidad de uso, como por ejemplo la desaparición o el desplazamiento de la tabiquería, modifica sustancialmente las condiciones acústicas de la unidad.

### Anejo A. Terminología

Absorción acústica, A: Cantidad de energía acústica, en m<sup>2</sup>, absorbida por un objeto del campo acústico. Es función de la frecuencia.

Puede calcularse, para absorbentes planos, en cada banda de frecuencia f, mediante la expresión siguiente:

$$A_f = \alpha_f \cdot S \text{ [m}^2\text{]} \text{ (A.1)}$$

siendo

$A_f$  absorción acústica para la banda de frecuencia f, [m<sup>2</sup>];

$\alpha_f$  coeficiente de absorción acústica del material para la banda de frecuencia f;

S área del material, [m<sup>2</sup>].

Aislamiento acústico a ruido aéreo: Diferencia de niveles estandarizada, ponderada A, en dBA, entre el recinto emisor y el receptor.

Para recintos interiores se utiliza el índice  $D_{nT,A}$ .

Para recintos en los que alguno de sus cerramientos constituye una fachada o una cubierta en las que el ruido exterior dominante es el de automóviles o el de aeronaves, se utiliza el índice  $D_{2m,nT,Atr}$ .

Para recintos en los que alguno de sus cerramientos constituye una fachada o una cubierta en las que el ruido exterior dominante es el ferroviario o el de estaciones ferroviarias, se utiliza el índice  $D_{2m,nT,A}$ .

Aislamiento acústico a ruido de impactos: Protección frente al ruido de impactos.

Viene determinado por el nivel global de presión de ruido de impactos estandarizado,  $L'_{nT,w}$ , en dB.

Área acústica<sup>1</sup>

: Ámbito territorial, delimitado por la Administración competente, que presenta el mismo objetivo de calidad acústica.

Las áreas acústicas se clasificarán, en atención al uso predominante del suelo, en los tipos que determinen las comunidades autónomas, las cuales habrán de prever, al menos, los siguientes:

- a) Sectores del territorio con predominio de suelo de uso residencial.
- b) Sectores del territorio con predominio de suelo de uso industrial.
- c) Sectores del territorio con predominio de suelo de uso recreativo y de espectáculos.
- d) Sectores del territorio con predominio de suelo de uso terciario distinto del contemplado en el párrafo anterior.
- e) Sectores del territorio con predominio de suelo de uso sanitario, docente y cultural que requiera de especial protección contra la contaminación acústica.
- f) Sectores del territorio afectados a sistemas generales de infraestructuras de transporte, u otros equipamientos públicos que los reclamen.
- g) Espacios naturales que requieran una especial protección contra la contaminación acústica.

Área de absorción acústica equivalente, A: Absorción acústica, en  $m^2$ , correspondiente a un objeto de superficie no definida. Corresponde a la absorción de una superficie con coeficiente de absorción acústica igual a 1 y área igual a la absorción total del elemento.

Bancada de inercia: Perfil de acero o de hormigón reforzado con armaduras, capaz de absorber los esfuerzos causados por el funcionamiento de un equipo, particularmente durante los arranques.

**Banda de octava:** Intervalo de frecuencias comprendido entre una frecuencia determinada y otra igual al doble de la anterior.

**Banda de tercio de octava:** Intervalo de frecuencias comprendido entre una frecuencia determinada  $f_1$  y una frecuencia  $f_2$  relacionadas por  $(f_2/f_1)^3 = 2$ .

**Banda elástica:** Banda de material elástico de al menos 10 mm de espesor utilizada para interrumpir la transmisión de vibraciones en los encuentros de una partición con suelos, techos y otras particiones. Se consideran materiales adecuados para las bandas aquellos que tengan una rigidez dinámica,  $s'$ , menor que  $100 \text{ MN/m}^3$  tales como el poliestireno elastificado, el polietileno y otros materiales con niveles de prestación análogos.

**Coefficiente de absorción acústica,  $\alpha$ :** Relación entre la energía acústica absorbida por un objeto, usualmente plano, y la energía acústica incidente sobre el mismo, referida a la unidad de superficie. Es función de la frecuencia.

Los valores del coeficiente de absorción acústica y del área de absorción acústica equivalente se especificarán y usarán en los cálculos redondeados a la segunda cifra decimal. (Ejemplo: 0,355  $\alpha$  0,36).

**Cubierta:** Cerramiento superior de los edificios, horizontal o con inclinación no mayor que  $60^\circ$  sobre la horizontal, que incluye el elemento resistente –forjado– más el acabado en su parte inferior –techo–, más revestimiento o cobertura en su parte superior. Debe considerarse cubierta tanto la parte ciega de la misma como los lucernarios.

**Cubierta ligera:** Cubierta cuya carga permanente no excede de  $100 \text{ kg/m}^2$ .

**Curva de referencia para el nivel de presión de ruido de impactos (UNE EN ISO 717-2):** Curva constituida por el conjunto de valores de nivel de presión de ruido de impactos que se indican a continuación:

Tabla A.1 Curva de referencia para ruido de impactos

f	$L_{\text{ref,w}}(f)$	f	$L_{\text{ref,w}}(f)$
Hz	dBA	Hz	dBA
100	62	630	59
125	62	800	58
160	62	1000	57
200	62	1250	54
250	62	1600	51
315	62	2000	48
400	61	2500	45
500	60	3150	42

Diferencia de niveles estandarizada en fachadas, en cubiertas y en suelos en contacto con el aire exterior,  $D_{2m,nT}$ : Aislamiento acústico a ruido aéreo de una fachada, una cubierta o un suelo en contacto con el aire exterior, en dB, cuando la medida del nivel de ruido exterior,  $L_{1,2m}$ , se hace a 2 metros frente a la fachada o la cubierta.

Se define mediante la expresión siguiente:

$$D_{2m,nT} = L_{1,2m} - L_2 + 10 \cdot \lg (T / T_0) \text{ [dB]} \text{ (A.2)}$$

siendo

$L_{1,2m}$  nivel medio de presión sonora medido a 2 metros frente a la fachada o la cubierta, [dB];

$L_2$  nivel medio de presión sonora en el recinto receptor, [dB];

T tiempo de reverberación del recinto receptor, [s];

$T_0$  tiempo de reverberación de referencia; su valor es  $T_0=0,5$  s.

Diferencia de niveles entre recintos, (o aislamiento acústico bruto entre recintos), D: Diferencia, en dB, entre los niveles medios de presión sonora producidos en dos recintos por la acción de una o varias fuentes de ruido emitiendo en uno de ellos, que se toma como recinto emisor. En general es función de la frecuencia.

Se define mediante la expresión siguiente:

$$D = L_1 - L_2 \text{ [dB]} \text{ (A.3)}$$

siendo

$L_1$  nivel medio de presión sonora en el recinto emisor, [dB];

$L_2$  nivel medio de presión sonora en el recinto receptor, [dB].

Diferencia de niveles estandarizada entre recintos interiores,  $D_{nT}$ : Diferencia entre los niveles medios de presión sonora producidos en dos recintos por una o varias fuentes de ruido emitiendo en uno de ellos, normalizada al valor 0,5 s del tiempo de reverberación. En general es función de la frecuencia.

Se define mediante la expresión siguiente:

$$D_{nT} = L_1 - L_2 + 10 \cdot \lg (T / T_0) \text{ [dB]} \text{ (A.4)}$$

siendo

$L_1$  nivel medio de presión sonora en el recinto emisor, [dB];

$L_2$  nivel medio de presión sonora en el recinto receptor, [dB];

$T$  tiempo de reverberación del recinto receptor, [s];

$T_0$  tiempo de reverberación de referencia; su valor es  $T_0=0,5$  s.

Diferencia de niveles estandarizada, ponderada A, en fachadas, en cubiertas y en suelos en contacto con el aire exterior,  $D_{2m,nT,A}$ : Valoración global, en dBA, de la diferencia de niveles estandarizada de una fachada, una cubierta o un suelo en contacto con el aire exterior,  $D_{2m,nT}$ , para ruido rosa.

Se define mediante la expresión siguiente:

$$D_{2m,nT,A} = -10 \cdot \lg \sum_{i=1}^n 10^{(L_{Ar,i} - D_{2m,nT,i})/10} \text{ [dBA]} \text{ (A.5)}$$

siendo

$D_{2m,nT,i}$  diferencia de niveles estandarizada, en la banda de frecuencia  $i$ , [dB];

$L_{Ar,i}$  valor del espectro normalizado del ruido rosa, ponderado A, en la banda de frecuencia  $i$ , [dBA];

$i$  recorre todas las bandas de frecuencia de tercio de octava de 100 Hz a 5 kHz.

En caso de que el ruido exterior dominante sea el ferroviario o el de estaciones ferroviarias también se utilizará este índice para la valoración global, pero

usando los valores del espectro normalizado de ruido ferroviario o de estaciones ferroviarias, ponderado A.

Diferencia de niveles estandarizada, ponderada A, en fachadas, en cubiertas y en suelos en contacto con el aire exterior para ruido de automóviles,  $D_{2m,nT,Atr}$ : Valoración global, en dBA, de la diferencia de niveles estandarizada de una fachada, una cubierta, o un suelo en contacto con el aire exterior,  $D_{2m,nT}$  para un ruido exterior de automóviles.

Se define mediante la expresión siguiente:

$$D_{2m,nT,Atr} = -10 \cdot \lg \sum_{i=1}^n 10^{(L_{Atr,i} - D_{2m,nT,i})/10} \quad [\text{dBA}] \quad (\text{A.6})$$

siendo

$D_{2m,nT,i}$  diferencia de niveles estandarizada, en la banda de frecuencia  $i$ , [dB];

$L_{Atr,i}$  valor del espectro normalizado del ruido de automóviles, ponderado A, en la banda de frecuencia

$i$ , [dBA];

$i$  recorre todas las bandas de frecuencia de tercio de octava de 100 Hz a 5 kHz.

En caso de que el ruido exterior dominante sea el de aeronaves también se utilizará este índice para la valoración global, pero usando los valores del espectro normalizado de ruido de aeronaves, ponderado A.

Diferencia de niveles estandarizada, ponderada A, entre recintos interiores,  $D_{nT,A}$ : Valoración global, en dBA, de la diferencia de niveles estandarizada, entre recintos interiores,  $D_{nT}$ , para ruido rosa.

Se define mediante la expresión siguiente.

$$D_{nT,A} = -10 \cdot \lg \sum_{i=1}^n 10^{(L_{Ar,i} - D_{nT,i})/10} \quad [\text{dBA}] \quad (\text{A.7})$$

siendo

$D_{nT,i}$  diferencia de niveles estandarizada en la banda de frecuencia  $i$ , [dB];

$L_{Ar,i}$  valor del espectro normalizado del ruido rosa, ponderado A, en la banda de frecuencia  $i$ , [dBA];

i recorre todas las bandas de frecuencia de tercio de octava de 100 Hz a 5 kHz.

Diferencia de niveles normalizada de elementos de construcción pequeños,  
 $D_{n,e}$ : Diferencia de niveles normalizada, en dB, atribuible a elementos de construcción pequeños.

Se define mediante la expresión siguiente:

$$D_{n,e} = L_1 - L_2 + 10 \lg (A_0 / A) \text{ [dB]} \text{ (A.8)}$$

siendo

$L_1$  nivel medio de presión sonora en el recinto emisor, [dB];

$L_2$  nivel medio de presión sonora en el recinto receptor, [dB];

A área de absorción acústica equivalente del recinto receptor, [m<sup>2</sup>];

$A_0$  área de absorción acústica equivalente de referencia, de valor  $A_0=10$  m<sup>2</sup>.

Diferencia de niveles por la forma de la fachada,  $\square L_{f,s}$ : Mejora del aislamiento acústico a ruido aéreo de fachadas, en dB, por efecto de apantallamientos debidos a petos, formas especiales y retranqueos. (Véase anejo F).

Se define mediante la expresión siguiente:

$$\square L_{f,s} = L_{1,2m} - L_{1,s} + 3 \text{ [dB]} \text{ (A.9)}$$

siendo

$L_{1,2m}$  nivel medio de presión sonora medido a 2 m frente a la fachada o la cubierta, [dB];

$L_{1,s}$  nivel medio de presión sonora medido en el plano de la fachada o la cubierta, [dB].



**Elemento constructivo homogéneo:** Elemento de una sola hoja de fábrica, de hormigón, productos pétreos, etc. Se consideran forjados homogéneos las losas de hormigón y los forjados con elementos aligerantes cerámicos y de hormigón.

**Elemento constructivo mixto:** Elemento formado por dos o más partes de cuantías de aislamiento diferentes, montadas unas como prolongación de otras hasta cubrir el total de la superficie. Ejemplos: pared formada por un murete sobre el que monta una cristalera, muro de fachada con ventanas, tabique con una puerta etc. (Véase Anejo G).

**Elemento de entramado autoportante:** Elemento constructivo formado por dos o más placas de yeso laminado, sujetas a una perfilera autoportante y con una cámara rellena con un material poroso, elástico y acústicamente absorbente.

**Elemento de flanco:** Elemento constructivo adyacente a un elemento de separación, por el cual se produce la transmisión acústica indirecta estructural o por vía de flancos.

**Elementos de construcción pequeños:** Elementos de área menor que 1 m<sup>2</sup>, excepto ventanas y puertas, que colocados en los elementos de separación verticales, fachadas y cubiertas, transmiten el sonido entre dos recintos o entre un recinto y el exterior, tales como:

- elementos de climatización;
- aireadores;
- ventiladores;
- conductos eléctricos;
- sistemas de estanquidad, pasamuros...etc.

**Espectro de frecuencias:** Representación de la distribución de energía de un sonido en función de sus frecuencias componentes. Normalmente se expresa mediante niveles de presión o de potencia en bandas de tercio de octava o en bandas de octava.

**Espectro normalizado del ruido de aeronaves, ponderado A:** Representación, en forma numérica, de los valores de presión sonora, ponderados A, correspondientes a ruido de aeronaves en las frecuencias en bandas de tercios de octava y de octavas.

Tabla A.2 Valores del espectro normalizado de ruido de aeronaves, ponderado A.

$f_i$	$L_{Aav,i}$	$f_i$	$L_{Aav,i}$
Hz	dBA	Hz	dBA
100	-23,8	800	-9,5
125	-20,2	1000	-10,5
160	-15,4	1250	-11,0
200	-13,1	1600	-12,5
250	-12,6	2000	-14,9
315	-10,4	2500	-15,9
400	-9,8	3150	-18,6
500	-9,5	4000	-23,3
630	-8,7	5000	-29,9

Espectro normalizado del ruido de automóviles, ponderado A: Representación, en forma numérica, de los valores de presión sonora, ponderados A, correspondientes a ruido de automóviles en las frecuencias en bandas de tercios de octava y de octavas.

Tabla A.3 Valores del espectro normalizado de ruido de automóviles, ponderado A.

$f_i$	$L_{Atr,i}$	$f_i$	$L_{Atr,i}$
Hz	dBA	Hz	dBA
100	-20	800	-9
125	-20	1000	-8
160	-18	1250	-9
200	-16	1600	-10
250	-15	2000	-11
315	-14	2500	-13
400	-13	3150	-15
500	-12	4000	-16
630	-11	5000	-18

Espectro normalizado del ruido ferroviario o de estaciones ferroviarias, ponderado A: Representación, en forma numérica, de los valores de presión sonora, ponderados A, correspondientes a ruido ferroviario en las frecuencias en bandas de tercios de octava y de octavas.

Tabla A.4 Valores del espectro normalizado de ruido ferroviario o de estaciones ferroviarias, ponderado A.

$f_i$	$L_{Aef,i}$	$f_i$	$L_{Aef,i}$
Hz	dBA	Hz	dBA
100	-20	800	-9
125	-20	1000	-8
160	-18	1250	-9
200	-16	1600	-10
250	-15	2000	-11
315	-14	2500	-13
400	-13	3150	-15
500	-12	4000	-16
630	-11	5000	-18

Espectro normalizado del ruido rosa, ponderado A: Representación, en forma numérica, de los valores de presión sonora, ponderados A, correspondientes a ruido rosa normalizado en las frecuencias en bandas de tercios de octava y de octavas.

Tabla A.5 Valores del espectro normalizado de ruido rosa, ponderado A.

$f_i$	$L_{Ar,i}$	$f_i$	$L_{Ar,i}$
Hz	dBA	Hz	dBA
100	-30,1	800	-11,8
125	-27,1	1000	-11,0
160	-24,4	1250	-10,4
200	-21,9	1600	-10,0

250	-19,6	2000	-9,8
315	-17,6	2500	-9,7
400	-15,8	3150	-9,8
500	-14,2	4000	-10
630	-12,9	5000	-10,5

Estancias: Recintos protegidos tales como: salones, comedores, bibliotecas...etc. en edificios de uso residencial y despachos, salas de reuniones, salas de lectura...etc. en edificios de otros usos.

Fachada: Cerramiento perimétrico del edificio, vertical o con inclinación no mayor que 60° sobre la horizontal, que lo separa del exterior. Incluye tanto el muro de fachada como los huecos (puertas exteriores y ventanas).

Fachada ligera: Fachada continua y anclada a una estructura auxiliar, cuya masa por unidad de superficie es menor que 200 kg/m<sup>2</sup>.

Frecuencia, f: Número de pulsaciones de una onda acústica sinusoidal ocurridas en un segundo.

Frecuencia crítica, f<sub>c</sub>: Frecuencia límite inferior a la que empieza a darse el fenómeno de coincidencia consistente en que la energía acústica se transmite a través del elemento constructivo en forma de ondas de flexión, acopladas con las ondas acústicas del aire, con la consiguiente disminución del aislamiento acústico.

Se define a partir de las constantes elásticas del elemento constructivo, mediante la expresión siguiente:

$$f_c = (6.4 \cdot 10^4 / d) \cdot \sqrt{(\rho \cdot (1 - \nu^2) / E)} \text{ [Hz] (A.10)}$$

siendo

d espesor de la pared, [m];

$\rho$  densidad, [kg/m<sup>3</sup>];

E módulo de Young, [N/m<sup>2</sup>];

$\nu$  coeficiente de Poisson.

Índice de reducción acústica aparente,  $R'$ : Aislamiento acústico, en dB, de un elemento constructivo medido in situ, incluidas las transmisiones indirectas. Es función de la frecuencia.

Se define mediante la expresión siguiente:A

$$R' = L_1 - L_2 + 10 \cdot \lg (S / A) \text{ [dB]} \text{ (A.11)}$$

siendo

$L_1$  nivel medio de presión sonora en el recinto emisor, [dB];

$L_2$  nivel medio de presión sonora en el recinto receptor, [dB];

S área del elemento constructivo, [m<sup>2</sup>];

A área de absorción acústica equivalente del recinto receptor, [m<sup>2</sup>].

Índice de reducción acústica de un elemento constructivo, R: Aislamiento acústico, en dB, de un elemento constructivo medido en laboratorio. Es función de la frecuencia.

Se define mediante la expresión siguiente:A

$$R = L_1 - L_2 + 10 \cdot \lg (S / A) \text{ [dB]} \text{ (A.12)}$$

siendo

$L_1$  nivel medio de presión sonora en el recinto emisor, [dB];

$L_2$  nivel medio de presión sonora en el recinto receptor, [dB];

S área del elemento constructivo, [m<sup>2</sup>];

A área de absorción acústica equivalente del recinto receptor, [m<sup>2</sup>].

Índice de reducción acústica por vía indirecta,  $R_{ij}$ : Diferencia entre los niveles sonoros de los recintos emisor y receptor, debida a la transmisión acústica por vía indirecta o por flancos.

Índice de reducción de vibraciones para caminos de transmisión sobre uniones de elementos constructivos,  $K_{ij}$ : Diferencia entre los niveles medios de velocidad entre ambos lados de la unión, promediada en las dos direcciones, normalizada a la longitud de la unión y a la longitud de absorción equivalente de los elementos a cada lado. Es una magnitud relacionada con la transmisión de energía en una unión de dos elementos constructivos

Se define mediante la expresión siguiente:

$$K_{ij} = \overline{D_{v,ij,situ}} + 10 \cdot \lg \frac{l_{ij}}{\sqrt{a_{i,situ} \cdot a_{j,situ}}} \text{ dB}; \quad \overline{D_{v,ij,situ}} \geq 0 \text{ dB} \quad [\text{dB}] \quad (\text{A.13})$$

siendo

$\overline{D_{v,ij,situ}}$  diferencia de niveles de velocidad promediada en los dos sentidos de propagación para cada camino de transmisión  $ij$  sobre la unión, [dB];

$a_{i,situ}$  longitud de absorción equivalente del elemento  $i$  medida in situ, [m];

$a_{j,situ}$  longitud de absorción equivalente del elemento  $j$  medida in situ, [m];

$l_{ij}$  longitud común de la arista de unión entre el elemento  $i$  y el  $j$ , [m].

Como primera aproximación las longitudes de absorción equivalente pueden tomarse como  $a_{i,situ} = S_i / l_0$  y  $a_{j,situ} = S_j / l_0$ , para todo tipo de elementos, con la longitud de acoplamiento de referencia  $l_0 = 1$  m. Si en este caso el índice de reducción de vibraciones, calculado según el Anejo D, tiene un valor menor que el valor mínimo de  $K_{ij, \min}$ , entonces se utiliza este valor mínimo, cuya expresión viene dada por:

$$K_{ij, \min} = 10 \cdot \lg [l_{ij} \cdot l_0 ((1/S_i) + (1/S_j))] \text{ [dB]} \quad (\text{A.14})$$

siendo

$ij$  caminos de transmisión  $F_f$ ,  $F_d$  o  $D_f$ ;

$l_0 = 1$  m longitud de la arista de unión de referencia;

$S_i$  área del elemento excitado  $i$  (forjado), [m<sup>2</sup>];

$S_j$  área del elemento radiante  $j$  en el recinto receptor, [m<sup>2</sup>].

Índice de ruido día,  $L_d^2$

: Índice de ruido asociado a la molestia durante el periodo día y definido como el nivel sonoro medio a largo plazo, ponderado A, determinado a lo largo de todos los periodos día de un año. Se expresa en dBA.

Índice global de reducción acústica aparente, ponderado A, de un elemento constructivo,  $R'_A$ : Valoración global, en dBA, del índice de reducción acústica aparente,  $R'$ , para un ruido incidente rosa, normalizado, ponderado A.

Se define mediante la expresión siguiente:

$$R'_A = -10 \cdot \lg \sum_{i=1}^n 10^{(L_{Ar,i} - R'_i) / 10} \quad [\text{dBA}] \quad (\text{A.15})$$

siendo

$R'_i$  índice de reducción acústica aparente en la banda de frecuencia  $i$ , [dB];

$L_{Ar,i}$  valor del espectro del ruido rosa normalizado, ponderado A, en la banda de frecuencia  $i$ , [dBA];

$i$  recorre todas las bandas de frecuencia de tercio de octava de 100 Hz a 5 kHz.

Índice global de reducción acústica aparente,  $R'_w$ : Valor en decibelios de la curva de referencia, a 500 Hz, ajustada a los valores experimentales del índice de reducción acústica aparente,  $R'$ .

Índice global de reducción acústica, ponderado A, de un elemento constructivo,  $R_A$ : Valoración global, en dBA, del índice de reducción acústica,  $R$ , para un ruido incidente rosa normalizado, ponderado A.

Los índices de reducción acústica se determinarán mediante ensayo en laboratorio. No obstante, y en ausencia de ensayo, puede decirse que el índice de reducción acústica proporcionado por un elemento constructivo de una hoja de materiales homogéneos, es función casi exclusiva de su masa y son aplicables las siguientes expresiones (ley de masa) que determinan el aislamiento  $R_A$ , en función de la masa por unidad de superficie,  $m$ , expresada en kg/m<sup>2</sup>:

$$m \leq 150 \text{ kg} / \text{m}^2 \quad R_A = 16,6 \cdot \lg m + 5 \text{ [dBA]} \quad (\text{A.16})$$

$$m \leq 150 \text{ kg} / \text{m}^2 \quad R_A = 36,5 \cdot \lg m - 38,5 \text{ [dBA]} \quad (\text{A.17})$$

A partir de los valores del índice de reducción acústica  $R$ , obtenidos mediante ensayo en laboratorio, este índice se define mediante la expresión siguiente:

$$R_A = -10 \cdot \lg \sum_{i=1}^n 10^{(L_{Ar,i} - R_i)/10} \quad \text{[dBA]} \quad (\text{A.18})$$

siendo

$R_i$  valor del índice de reducción acústica en la banda de frecuencia  $i$ , [dB];

$L_{Ar,i}$  valor del espectro del ruido rosa, ponderado A, en la banda de frecuencia  $i$ , [dBA];

$i$  recorre todas las bandas de frecuencia de tercio de octava de 100 Hz a 5 kHz.

De forma aproximada puede considerarse que  $R_A = R_w + C$ .

Índice global de reducción acústica, ponderado A, para ruido exterior dominante de automóviles,  $R_{Atr}$ : Valoración global, en dBA, del índice de reducción acústica,  $R$ , para un ruido exterior de automóviles.

Se define mediante la expresión siguiente:

$$R_{Atr} = -10 \cdot \lg \sum_{i=1}^n 10^{(L_{Atr,i} - R_i)/10} \quad \text{[dBA]} \quad (\text{A.19})$$

siendo

$R_i$  valor del índice de reducción acústica en la banda de frecuencia  $i$ , [dB];

$L_{Atr,i}$  valor del espectro normalizado del ruido de automóviles, ponderado A, en la banda de frecuencia  $i$ , [dBA];

$i$  recorre todas las bandas de frecuencia de tercio de octava de 100 Hz a 5 kHz.



De forma aproximada puede considerarse que  $R_{Atr} = R_w + C_{tr}$

Índice global de reducción acústica,  $R_w$ : Valor en decibelios de la curva de referencia, a 500 Hz, ajustada a los valores experimentales del índice de reducción acústica,  $R$  según el método especificado en la UNE EN ISO 717 – 1.

Longitud de absorción equivalente de vibraciones de un elemento constructivo,  $a$ : Longitud equivalente a la absorción de vibraciones de un elemento constructivo.

Se define mediante la expresión siguiente:

$$a = (2,2 \alpha^2 S / c_0 T_s) \alpha (f_{ref} / f) \text{ [m]} \text{ (A.20)}$$

siendo

$T_s$  tiempo de reverberación estructural del elemento, [s];

$S$  área del elemento constructivo, [m<sup>2</sup>];

$f$  frecuencia, [Hz];

$f_{ref}$  frecuencia de referencia, de valor 1000 Hz,

$c_0$  velocidad de propagación, [m/s].

Material poroso: Material absorbente de estructura alveolar, granular, fibrosa, etc., que actúa degradando la energía mecánica en calor, mediante el rozamiento del aire con las superficies del material.

Medianería: Cerramiento que linda en toda su superficie o en parte de ella con otros edificios ya construidos, o que puedan construirse legalmente.

Mejora del índice de reducción acústica de un revestimiento,  $\alpha R$ : Aumento del índice de reducción acústica de un elemento constructivo por adición de un tratamiento o revestimiento al elemento constructivo base. Se valora por la diferencia entre el índice de reducción acústica de un elemento constructivo de referencia con el revestimiento de mejora y el propio del elemento constructivo de referencia. Es función de la frecuencia.

Mejora del índice global de reducción acústica de un revestimiento,  $\alpha R_w$ : Aumento del índice global de reducción acústica de un elemento constructivo

por adición de un tratamiento o revestimiento al elemento constructivo base. Se valora por la diferencia entre los valores globales del índice de reducción acústica de un elemento constructivo de referencia con el revestimiento de mejora y el propio del elemento constructivo de referencia.

Mejora del índice global de reducción acústica, ponderado A, de un revestimiento,  $\square R_A$ : Aumento del índice global de reducción acústica de un elemento constructivo por adición de un tratamiento o revestimiento al elemento constructivo base. Se valora por la diferencia entre los valores globales del índice de reducción acústica, ponderado A, de un elemento constructivo de referencia con el revestimiento de mejora y el propio del elemento constructivo de referencia.

Nivel de potencia acústica,  $L_w$ : Se define mediante la expresión siguiente:

$$L_w = 10 \cdot \lg (W / W_0) \text{ [dB]} \text{ (A.21)}$$

siendo

$W$  potencia acústica considerada, [W];

$W_0$  potencia acústica de referencia, de valor  $10^{-12}$  W.

Nivel de presión de ruido de impactos estandarizado,  $L'_{nT}$ : Nivel de presión sonora medio, en dB, en el recinto receptor normalizado a un tiempo de reverberación de 0,5 s, cuando el elemento constructivo de separación respecto al recinto emisor es excitado por la máquina de impactos normalizada. Es función de la frecuencia.

Se define mediante la expresión siguiente:

$$L'_{nT} = L - 10 \cdot \lg (T / T_0) \text{ [dB]} \text{ (A.22)}$$

siendo

$L$  nivel medio de presión sonora en el recinto receptor, [dB];

T tiempo de reverberación del recinto receptor, [s];

T<sub>0</sub> tiempo de reverberación de referencia; su valor es T<sub>0</sub>=0,5 s.

Nivel de presión de ruido de impactos normalizado de un elemento constructivo horizontal, L<sub>n</sub>: Nivel de presión sonora medio en el recinto receptor referido a una absorción de 10 m<sup>2</sup>, con el elemento constructivo horizontal montado como elemento de separación respecto al recinto superior. Tal elemento es excitado por la máquina de impactos normalizada, en condiciones de ensayo en laboratorio (carencia de transmisiones indirectas). Es función de la frecuencia.

Se define mediante la expresión siguiente:

$$L_n = L + 10 \cdot \lg (A / 10) \text{ [dB]} \text{ (A.23)}$$

siendo

L nivel medio de presión de ruido de impactos en el recinto receptor, [dB];

A área de absorción equivalente del recinto receptor, [m<sup>2</sup>].

Nivel global de presión de ruido de impactos normalizado medido in situ, L'<sub>n,w</sub>: Es el valor a 500 Hz de la curva de referencia ajustada a los valores experimentales de nivel de presión de ruido de impactos normalizado, L'<sub>n</sub>. Si los niveles experimentales están dados para bandas de octava, el valor a 500 Hz se reduce en 5 dB.

Nivel de presión de ruido de impactos normalizado medido in situ, L'<sub>n</sub>: Es el nivel de presión sonora medio en el recinto receptor normalizado a una absorción acústica de 10 m<sup>2</sup>, cuando el elemento constructivo de separación respecto al recinto superior es excitado por la máquina de impactos normalizada. Es función de la frecuencia.

Se define mediante la expresión siguiente:

$$L'_n = L + 10 \cdot \lg (A / 10) \text{ [dB]} \text{ (A.24)}$$

siendo

L nivel medio de presión sonora en el recinto receptor, [dB];

A área de absorción acústica equivalente del recinto receptor, [m<sup>2</sup>].

Nivel de presión sonora, ponderado A, L<sub>pA</sub>: Nivel que valora un ruido complejo mediante un valor único empleando la ponderación A.

Para un ruido de espectro conocido, en bandas de tercio de octava o en bandas de octava, se define mediante la expresión siguiente:

$$L_{pA} = 10 \cdot \lg \sum_i 10^{(L_i + A_i)/10} \quad [\text{dBA}] \quad (\text{A.25})$$

siendo

L<sub>i</sub> nivel de presión sonora en la banda de frecuencia i, [dB];

A<sub>i</sub> valor de la ponderación A en la banda de frecuencia i, [dBA].

Nivel de presión sonora, L<sub>p</sub>: Se define mediante la expresión siguiente:

$$L_p = 10 \cdot \lg (p / p_0)^2 = 20 \cdot \lg (p / p_0) \quad [\text{dB}] \quad (\text{A.26})$$

siendo

p presión sonora considerada, [Pa];

p<sub>0</sub> presión sonora de referencia, de valor 2·10<sup>-5</sup> Pa.

Se sobreentiende que las presiones sonoras se expresan en valores eficaces o rms, salvo que se diga lo contrario.

Nivel global de presión de ruido de impactos estandarizado, L'<sub>nT,w</sub>: Valoración global del nivel de presión de ruido de impactos estandarizado, L'<sub>nT</sub>

Nivel global de presión de ruido de impactos normalizado de un elemento constructivo horizontal, L<sub>n,w</sub>: Valor a 500 Hz de la curva de referencia ajustada a los valores experimentales de nivel de presión de ruido de impactos

normalizado,  $L_n$ . Si los niveles experimentales están dados para bandas de octava, hay que reducir en 5 dB el valor a 500 Hz.

Nivel medio de presión sonora en un recinto,  $L$ : Nivel correspondiente al promedio temporal y espacial del cuadrado de la presión acústica, extendiendo el promediado espacial al interior del recinto exceptuando las zonas de radiación directa de las fuentes y las próximas a las paredes, suelo y techo.

Para exploraciones de la presión a lo largo de trayectorias continuas representativas que se barren en un tiempo  $T$  se define mediante la expresión siguiente:

$$L = 10 \cdot \lg \frac{1}{T} \int_0^T \frac{p^2(t)}{p_0^2} dt \quad [\text{dB}] \quad (\text{A.27})$$

siendo

$p(t)$  valor de la presión acústica en el instante  $t$ , [Pa];

$p_0$  presión sonora de referencia, de valor  $2 \cdot 10^{-5}$  Pa;

Para exploraciones de la presión en  $n$  puntos discretos se define mediante la expresión siguiente:

$$L = 10 \cdot \lg \frac{1}{n} \sum_{i=1}^n 10^{L_{pi}/10} \quad [\text{dB}] \quad (\text{A.28})$$

siendo

$L_{pi}$  nivel de presión sonora medido en el punto  $i$ , [dB].

Cuando las diferencias entre los valores componentes son menores que 4 dB, se puede tomar como nivel medio la media aritmética de los niveles componentes.

Nivel medio de presión sonora estandarizado, ponderado A,  $L_{A,T}$ : Nivel medio de presión sonora, ponderado A, en un recinto referido a un tiempo de reverberación de 0,5 s.

Se define mediante la expresión siguiente:

$$L_{A,T} = L_A - 10 \cdot \lg (T / 0,5) \text{ [dBA]} \text{ (A.29)}$$

siendo

$L_A$  nivel medio de presión sonora, ponderado A, en un recinto, [dBA];

T valor medido del tiempo de reverberación, [s].

Nivel sonoro continuo equivalente estandarizado, ponderado A,  $L_{eqA,T}$ : Nivel sonoro continuo equivalente, ponderado A, referido a un tiempo de reverberación de 0,5 s.

Se define mediante la expresión siguiente:

$$L_{eqA,T} = L_{eqA} - 10 \cdot \lg (T / 0,5) \text{ [dBA]} \text{ (A.30)}$$

siendo

$L_{eqA}$  nivel sonoro continuo equivalente, ponderado A, en los períodos establecidos, [dBA];

T valor medido del tiempo de reverberación, [s].

Nivel sonoro continuo equivalente, ponderado A,  $L_{eqA}$ : Viene definido, en dBA, por el valor  $L_{eqA}$ .

Para ruidos de nivel variable en el tiempo se define mediante la expresión:

$$L_{eqA} = 10 \cdot \lg \frac{1}{T} \int_0^T 10^{L(t)_{pA}/10} dt \quad \text{[dBA]} \quad \text{(A.31)}$$

siendo

$L(t)_{pA}$  nivel de presión sonora, ponderado A, en el instante t, [dBA];

T intervalo temporal considerado, en s.

Cuando los niveles de un ruido,  $L_{pAi}$ , se mantienen prácticamente constantes ( $\pm 2$  dB) en cada intervalo temporal  $t_i$ , ( $T = \sum t_i$ ), se puede usar la expresión:

$$L_{eqA} = 10 \cdot \lg \frac{1}{T} \sum 10^{L_{pAi}/10} t_i \quad [\text{dBA}] \quad (\text{A.32})$$

### Objetivo de calidad acústica<sup>3</sup>

: Conjunto de requisitos que, en relación con la contaminación acústica, deben cumplirse en un momento dado en un espacio determinado.

Panel prefabricado pesado: Se consideran elementos prefabricados pesados los paneles de hormigón, yeso o cualquier material con características similares.

Ponderación espectral A: Aproximación con signo menos de la línea isofónica con un nivel de sonoridad igual a 40 fonios. En el margen de frecuencias de aplicación de este DB, la curva de ponderación A viene definida por los valores siguientes:

Tabla A.6 Valores de la curva de ponderación A

Frecuencia	100	125	160	200	250	315	400	500	630
Hz									
Curva de ponderación	-19,1	-16,1	-13,4	-10,9	-8,6	-6,6	-4,8	-3,2	-1,9
dBA									
Frecuencia	800	1000	1250	1600	2000	2500	3150	4000	5000
Hz									
Curva de ponderación	-0,8	0	0,6	1,0	1,2	1,3	1,2	1,0	0,5
dBA									

La ponderación espectral A se utiliza para compensar las diferencias de sensibilidad que el oído humano tiene para las distintas frecuencias dentro del campo auditivo.

Potencia acústica, W: Energía emitida en la unidad de tiempo por una fuente acústica determinada.

Presión acústica, p: Diferencia entre la presión total instantánea en un punto determinado, en presencia de una perturbación acústica y la presión estática en el mismo punto.

**Recinto:** Espacio del edificio limitado por cerramientos, particiones o cualquier otro elemento de separación.

**Recinto de actividad:** Recinto en el que se realiza una actividad distinta a la realizada en el resto de los recintos del edificio en el que se encuentra integrado, por ejemplo, actividad comercial, administrativa, lúdica, industrial, garajes y aparcamientos (excluyéndose aquellos situados en espacios exteriores del entorno de los edificios aunque sus plazas estén cubiertas), etc., en edificios de vivienda, hoteles, hospitales, etc., siempre que el nivel medio de presión sonora estandarizado, ponderado A, del recinto sea mayor que 70 dBA y no sea recinto ruidoso.

**Recinto de instalaciones:** Recinto que contiene equipos de instalaciones tanto individuales como colectivas del edificio, entendiéndose como tales, todo equipamiento o instalación susceptible de alterar las condiciones ambientales de dicho recinto. A efectos de este DB, se considera que las cajas de ascensores y los conductos de extracción de humos de los garajes son recintos de instalaciones.

**Recinto habitable:** Recinto interior destinado al uso de personas cuya densidad de ocupación y tiempo de estancia exigen unas condiciones acústicas, térmicas y de salubridad adecuadas. Se consideran recintos habitables los siguientes:

- a) habitaciones y estancias (dormitorios, comedores, bibliotecas, salones, etc.) en edificios residenciales;
- b) aulas, bibliotecas, despachos, en edificios de uso docente;
- c) quirófanos, habitaciones, salas de espera, en edificios de uso sanitario;
- d) oficinas, despachos; salas de reunión, en edificios de uso administrativo;
- e) cocinas, baños, aseos, pasillos y distribuidores, en edificios de cualquier uso;
- f) cualquier otro con un uso asimilable a los anteriores.

En el caso en el que en un recinto se combinen varios usos de los anteriores siempre que uno de ellos sea protegido, a los efectos de este DB se considerará recinto protegido.

Se consideran recintos no habitables aquellos no destinados al uso permanente de personas o cuya ocupación, por ser ocasional o excepcional y por ser bajo el tiempo de estancia, sólo exige unas condiciones de salubridad adecuadas. En esta categoría se incluyen explícitamente como no habitables los garajes, trasteros, las cámaras técnicas y desvanes no acondicionados, y sus zonas comunes.

**Recinto protegido:** Recinto habitable con mejores características acústicas. Se consideran recintos protegidos los recintos habitables de los casos a), b), c), d).



**Recinto ruidoso:** Recinto, de uso generalmente industrial, cuyas actividades producen un nivel medio de presión sonora estandarizado, ponderado A, en el del recinto, mayor que 80 dBA, no compatible con el requerido en los recintos protegidos.

**Reducción del nivel de presión de ruido de impactos (o mejora del aislamiento acústico a ruido de impactos)** de un suelo flotante o de un techo suspendido,  $\Delta L$ : Diferencia entre el nivel de presión de ruido de impactos normalizado de un forjado normalizado de referencia con el suelo flotante o el techo suspendido y el propio del forjado de referencia. Es función de la frecuencia.

**Reducción del nivel global de presión de ruido de impactos (o mejora global del aislamiento acústico a ruido de impactos)** de un suelo flotante o de un techo suspendido,  $\Delta L_w$ : Diferencia entre el nivel global de presión de ruido de impactos normalizado del forjado de referencia normalizado y el calculado para ese forjado de referencia con el suelo flotante o el techo suspendido. (Véase Anejo E).

**Revestimiento:** Capa colocada sobre un elemento constructivo base o soporte. Se consideran revestimientos los trasdosados en elementos constructivos verticales, los suelos flotantes, las moquetas y los techos suspendidos, en elementos constructivos horizontales.

**Ruido blanco:** Ruido que contiene todas las frecuencias con la misma amplitud. Su espectro expresado como niveles de presión o potencia, en bandas de tercio de octava, es una recta de pendiente 3 dB/octava. Se utiliza para efectuar las medidas normalizadas.

**Ruido estacionario:** Ruido continuo y estable en el tiempo. Se consideran ruidos estacionarios los procedentes de instalaciones de aire acondicionado, ventiladores, compresores, bombas impulsoras, calderas, quemadores, maquinaria de los ascensores, etc., rejillas y unidades terminales.

**Ruido exterior dominante:** Se considera que el ruido de aeronaves o el ruido ferroviario o el de estaciones ferroviarias es dominante frente al ruido de automóviles en un espacio exterior dado cuando el espectro del ruido en ese espacio, ponderado A, desplazado en una cuantía de nivel adecuada proporciona diferencias menores que 1,5 dBA en, por lo menos, 10 tercios de octava, al ajustarlo respectivamente al espectro del ruido de aeronaves o de estaciones ferroviarias.

**Ruido rosa:** Ruido cuyo espectro expresado como niveles de presión o potencia, en bandas de tercio de octava, consiste en una recta de pendiente 0 dB/octava. Se utiliza para efectuar las medidas normalizadas.

**Silenciador o unidad de atenuación:** Dispositivo capaz de reducir el nivel de presión sonora entre su entrada y su salida que se acopla al conducto de salida de gases de equipos o redes de instalaciones para atenuar el ruido.

**Sistema:** Instalación compartida por dos recintos que hace que la transmisión de sonido se produzca de forma aérea indirecta. Es el caso de conductos de instalaciones, como conductos de ventilación o aire acondicionado, techos suspendidos, etc.

**Suelo flotante:** Elemento constructivo sobre el forjado que comprende el solado con su capa de apoyo y el una capa de un material aislante a ruido de impactos.

**Tabiquería de fábrica:** Tabiquería formada por unidades de montaje en húmedo, tales como ladrillos huecos, ladrillos perforados, bloques de hormigón, bloques de arcilla aligerada, tabiques de escayola maciza, etc.

**Tabiquería de entramado:** Elemento constructivo formado por dos o más placas de yeso laminado, sujetas a una perfilera autoportante y con una cámara que puede estar rellena con un material poroso, elástico y acústicamente absorbente.

**Término de adaptación espectral, C, C<sub>tr</sub>:** Valor en decibelios, que se añade al valor de una magnitud global obtenida por el método de la curva de referencia de la ISO 717-1 (R<sub>w</sub>, por ejemplo), para tener en cuenta las características de un espectro de ruido particular. Cada índice global, ponderado A, lleva incorporado el término de adaptación espectral del índice global asociado, derivado del método de la curva de referencia.

Cuando el ruido incidente es rosa o ruido ferroviario o de estaciones ferroviarias se usa el símbolo C y cuando es ruido de automóviles o aeronaves el símbolo es C<sub>tr</sub>.

**Tiempo de reverberación estructural de un elemento constructivo, T<sub>s</sub>:** Tiempo, en s, correspondiente a una caída del nivel de vibración de 60 dB, a partir del cese de la excitación. Hay que distinguir entre los valores medidos en laboratorio, T<sub>s,lab</sub> y los medidos in situ, T<sub>s,situ</sub> para el mismo elemento.

**Tiempo de reverberación, T:** Tiempo, en s, necesario para que el nivel de presión sonora disminuya 60 dB después del cese de la fuente. En general es función de la frecuencia. Los valores de las exigencias establecidos como límite, se entenderán como la media de los valores a 500, 1000 y 2000 Hz.

Los valores del tiempo de reverberación se especificarán y usarán en los cálculos redondeados a la primera cifra decimal. (Ejemplo: 1,25  $\square$  1,3).

**Transmisión acústica directa:** Transmisión del sonido al recinto receptor exclusivamente a través del elemento de separación, bien por su parte sólida o por partes de comunicación aérea, tales como rendijas, aberturas o conductos, etc., si los hubiere.

**Transmisión acústica indirecta:** Transmisión del sonido al recinto receptor a través de caminos de transmisión distintos del directo. Puede ser aérea y estructural; también se llama transmisión por flancos.

**Trasdosado:** Elemento suplementario del elemento constructivo vertical. Se consideran los trasdosados siguientes:

- a) una o varias placas de yeso laminado sujetas a un entramado;
- b) un panel formado por una placa de yeso y una capa de material aislante adherido al elemento base;
- c) al conjunto formado por una hoja de fábrica con bandas elásticas perimétricas y una cámara rellena con un material absorbente, poroso y elástico.

**Unidad de uso:** Edificio o parte de un edificio que se destinan a un uso específico, y cuyos usuarios están vinculados entre, sí bien por pertenecer a una misma unidad familiar, empresa, corporación, bien por formar parte de un grupo o colectivo que realiza la misma actividad. Se consideran unidades de uso entre otras, las siguientes:

- a) en edificios de vivienda, cada una de las viviendas;
- b) en hospitales, hoteles, residencias, etc., cada habitación incluidos sus anexos; 50
- c) en edificios docentes, cada aula, laboratorio, etc.

**Zona común:** Zona o zonas que pertenecen o dan servicio a varias unidades de uso, pudiendo ser habitables o no.

## Anejo B. Notación

En este anejo se recogen, ordenados alfabéticamente, los símbolos correspondientes a las magnitudes que se utilizan en este DB junto con las unidades.

- $\alpha$ : Coeficiente de absorción acústica
- $\alpha_f$ : Coeficiente de absorción acústica de un material para la banda de frecuencia  $f$
- $\alpha_i$ : Coeficiente de absorción acústica del material  $i$
- $\alpha_m$ : Coeficiente de absorción acústica medio

- $m_i$ : Coeficiente de absorción acústica medio del material i
- $m_t$ : Coeficiente de absorción acústica medio del techo
- $w$ : Coeficiente de absorción acústica ponderado según la UNE EN ISO 11654
- Factor de directividad de la fuente
- : Densidad, [kg/m<sup>3</sup>]
- : Coeficiente de Poisson
- : Transmisibilidad de un sistema antivibratorio
- ': Factor de transmisión total de potencia acústica
- L: Reducción del nivel de presión de ruido de impactos de un revestimiento, [dB]
- L<sub>d</sub>: Reducción del nivel de presión de ruido de impactos mediante una capa adicional sobre la cara de recepción del elemento de separación, [dB]
- L<sub>d,lab</sub>: Reducción del nivel de presión de ruido de impactos mediante una capa adicional sobre la cara de recepción del elemento de separación, medido en laboratorio, [dB]
- L<sub>d,situ</sub>: Reducción del nivel de presión de ruido de impactos mediante una capa adicional sobre la cara de recepción del elemento de separación medido in situ, [dB]
- L<sub>d,w,situ</sub>: Reducción del nivel global de presión de ruido de impactos por revestimiento del lado de la recepción, medido in situ, [dB]
- L<sub>fs</sub>: Diferencia de niveles por la forma de la fachada, [dB]
- L<sub>lab</sub>: Reducción del nivel de presión de ruido de impactos de un revestimiento de forjado, medido en laboratorio, [dB]
- L<sub>situ</sub>: Reducción del nivel de presión de ruido de impactos por revestimiento de la cara de emisión del elemento de separación, medido in situ, [dB]
- L(f): Reducción del nivel de presión de ruido de impactos, para cada banda de tercio de octava, de un revestimiento, [dB]
- L<sub>w</sub>: Reducción del nivel global de presión de ruido de impactos de un revestimiento, [dB]
- L<sub>w,situ</sub>: Reducción del nivel global de presión de ruido de impactos por revestimiento del lado de la emisión, medido in situ, [dB]

- $R$ : Mejora del índice de reducción acústica de un revestimiento, [dB]
- $R_{d,A}$ : Mejora del índice global de reducción acústica por revestimiento del elemento de separación en el recinto receptor, [dBA]
- $R_{i,A}$ : Mejora del índice global de reducción acústica por revestimiento del elemento  $i$ , [dBA]
- $R_{ij,A}$ : Mejora del índice global de reducción acústica para cada camino de transmisión indirecta, [dBA]
- $R_{j,A}$ : Mejora del índice global de reducción acústica por revestimiento del elemento  $j$ , [dBA]
- $R_{lab}$ : Mejora del índice global de reducción acústica de un revestimiento, medido en laboratorio [dB]
- $R_{situ}$ : Mejora del índice de reducción acústica de un revestimiento medido in situ, [dB]
- $R_w$ : Mejora del índice global de reducción acústica de un revestimiento, [dB]
- $R_A$ : Mejora del índice global de reducción acústica, ponderado A, de un revestimiento, [dBA]
- $R_{A,l}$ : Índice global de la mejora del índice de reducción acústica, para la curva de referencia con frecuencia crítica baja, [dBA]
- $R_{A,m}$ : Índice global de la mejora del índice de reducción acústica, para la curva de referencia con frecuencia crítica media, [dBA]
- $R_{D,A}$ : Mejora del índice global de reducción acústica, ponderado A, por revestimiento del elemento de separación en el recinto emisor, [dBA]
- $R_{Dd,A}$ : Mejora del índice global de reducción acústica, por efecto de revestimientos del lado de la emisión y/o recepción del elemento de separación para ruido rosa, [dBA]
- $R_{Df,A}$ : Mejora del índice global de reducción acústica, por efecto de revestimientos en el elemento de separación del lado de la emisión y/o del elemento de flanco en la recepción para ruido rosa, [dBA]
- $R_{Fd,A}$ : Mejora del índice global de reducción acústica, por efecto de revestimientos en el elemento de flanco del lado de la emisión y/o del elemento de separación en la recepción para ruido rosa, [dBA]
- $R_{Ff,A}$ : Mejora del índice global de reducción acústica, por efecto de revestimientos del lado de la emisión y/o recepción del elemento de flanco para ruido rosa, [dBA]

a: Longitud de absorción equivalente de vibraciones de un elemento constructivo, [m]

$c_0$ : Velocidad de propagación, [m/s]

d: Espesor de la pared, [m]

$e_1$ : Espesor del elemento flexible interpuesto, [m]

f: Frecuencia, [Hz]

$f_c$ : Frecuencia crítica, [Hz]

$f_{ref}$ : Frecuencia de referencia de valor 1000 Hz, [Hz]

$f_0$ : Frecuencia de resonancia, [Hz]

h: Altura libre de un recinto, [m]

$k'$ : Rigidez dinámica de una suspensión o sistema antivibratorio, [MN/m<sup>3</sup>]

$l_f$ : Longitud común de la arista de unión entre el elemento de separación y los elementos de flancos F y f, [m]

$l_{ij}$ : Longitud común de la arista de unión entre el elemento i y el j, [m]

$l_0$ : Longitud de la arista de unión de referencia de valor 1 m, [m]

m: Masa por unidad de superficie, [kg/m<sup>2</sup>]

m: Carga máxima, [kg/m<sup>2</sup>]

m.: Coeficiente de absorción acústica en el seno del aire, [m<sup>-1</sup>]

$m_m$ : Coeficiente de absorción acústica medio en el aire, para las frecuencias de 500, 1000 y 2000 Hz, [m<sup>-1</sup>]

$m'_i$ : Masa por unidad de superficie del elemento i en el camino de transmisión ij, [kg/m<sup>2</sup>]

$m'_{\square i}$ : Masa por unidad de superficie de otro elemento, perpendicular al i, que forma la unión, [kg/m<sup>2</sup>]

n: Número de elementos de flanco del recinto

n: Número de caminos indirectos

n: Número total de materiales caracterizados por un coeficiente de absorción acústica diferente

$p$ : Presión acústica, [Pa]

$p_0$ : Presión sonora de referencia, de valor  $2 \cdot 10^{-5}$  Pa, [Pa]

$p(t)$ : Presión acústica en el instante  $t$ , [Pa]

$r$ : Resistividad al flujo del aire, [kPa s/m<sup>2</sup>]

$s'$ : Rigidez dinámica, [MN/m<sup>3</sup>]

$A$ : Área de absorción acústica equivalente, [m<sup>2</sup>]

$A$ : Área de absorción acústica equivalente de un recinto, [m<sup>2</sup>]

$A_f$ : Absorción acústica para la banda de frecuencia  $f$ , [m<sup>2</sup>]

$A_i$ : Valor de la ponderación  $A$  en la banda de frecuencia  $i$ , [dBA]

$A_O$ : Área de absorción acústica equivalente de un mueble fijo, [m<sup>2</sup>]

$A_{O,m}$ : Área de absorción acústica equivalente media de un mueble fijo, [m<sup>2</sup>];

$A_0$ : Área de absorción equivalente de referencia, para viviendas es 10 m<sup>2</sup>, [m<sup>2</sup>]

$C$ : Amortiguamiento del sistema antivibratorio

$C$ : Término de adaptación espectral del índice de reducción acústica para ruido rosa incidente, [dB]

$C_{tr}$ : Término de adaptación espectral del índice de reducción acústica para ruido de automóviles y ruido de aeronaves, [dB]

$C_0$ : Amortiguamiento crítico

$D$ : Pérdidas por inserción, [dBA/m]

$D$ : Diferencia de niveles entre recintos, [dB]

$D_{n,ai,A}$ : Diferencia de niveles normalizada, ponderada  $A$ , para la transmisión de ruido aéreo por vía directa  $e_i$  o indirecta  $S_i$  de todos los sistemas instalados, [dBA]

$D_{nT}$ : Diferencia de niveles estandarizada entre recintos interiores, [dB]

$D_{nT,i}$ : Diferencia de niveles estandarizada en la banda de frecuencia  $i$ , [dB]

$D_{nT,w}$ : Diferencia global de niveles estandarizada, [dB]

$D_{nT,A}$ : Diferencia de niveles estandarizada, ponderada A, entre recintos interiores, [dBA]

$D_{n,e}$ : Diferencia de niveles normalizada de un elemento de construcción pequeño, [dB]

$D_{n,e,A}$ : Diferencia de niveles normalizada, ponderada A, de un elemento de construcción pequeño, [dBA]

$D_{n,e,Atr}$ : Diferencia de niveles normalizada, ponderada A, de un elemento de construcción pequeño, para ruido exterior dominante de automóviles o de aeronaves, [dBA]

$D_{n,s,A}$ : Diferencia de niveles normalizada, ponderada A, para transmisión indirecta a través de un sistema s, [dBA]

$\overline{D_{v,ij,situ}}$

Diferencia de niveles de velocidad promediada en los dos sentidos de propagación para cada camino de transmisión ij sobre la unión medida in situ, [dB]

$D_{2m,nT}$ : Diferencia de niveles estandarizada en fachadas y en cubiertas, [dB]

$D_{2m,nT,A}$ : Diferencia de niveles estandarizada, ponderada A, en fachadas y en cubiertas, para ruido rosa y para ruido exterior dominante ferroviario o de estaciones ferroviarias, [dBA]

$D_{2m,nT,Atr}$ : Diferencia de niveles estandarizada, ponderada A, en fachadas y en cubiertas, para ruido exterior dominante de automóviles o de aeronaves, [dBA]

$D_{2m,nT,Ai}$ : Diferencia de niveles estandarizada, ponderada A, en la banda de frecuencia i, [dB]

E: Módulo de Young, [N/m<sup>2</sup>]

$K_{ij}$ : Índice de reducción de vibraciones para cada camino de transmisión ij (ij = Ff; Fd o Df)

$K_{ij \min}$ : Valor mínimo del índice de reducción de vibraciones

$K_{Df}$ : Índice de reducción de vibraciones para el camino de transmisión Df, [dB]

$K_{Fd}$ : Índice de reducción de vibraciones para el camino de transmisión Fd, [dB]

$K_{Ff}$ : Índice de reducción de vibraciones para el camino de transmisión Ff, [dB]

L: Nivel medio de presión de ruido de impactos en un recinto, [dB]

L: Nivel medio de presión sonora en un recinto, [dB]



$L_d$ : Índice de ruido día, [dBA]

$L_{eqA}$ : Nivel sonoro continuo equivalente, ponderado A, [dBA]

$L_{eqA,T}$ : Nivel sonoro continuo equivalente estandarizado, ponderado A, [dBA]

$L_i$ : Nivel de presión sonora en la banda de frecuencia  $i$ , [dB];

$L_n$ : Nivel sonoro equivalente noche [dBA]

$L_n$ : Nivel de presión de ruido de impactos normalizado, [dB]

$L_{n,lab}$ : Nivel de presión de ruido de impactos normalizado medido en laboratorio, [dB]

$L_{n,r}(f)$ : Nivel de presión de ruido de impactos, para cada banda de tercio de octava, del forjado normalizado, [dB]

$L_{n,r+}(f)$ : Nivel de presión de ruido de impactos, para cada banda de tercio de octava, del forjado normalizado con el suelo flotante, [dB]

$L_{n,r,0}(f)$ : Nivel de presión de ruido de impactos, para cada banda de tercio de octava, del forjado normalizado de referencia, [dB]

$L_{n,r,0+}(f)$ : Nivel de presión de ruido de impactos, para cada banda de tercio de octava, del forjado normalizado de referencia incrementado con los valores de la reducción del nivel de ruido de impactos del suelo flotante, [dB]

$L_{n,r,0,w}$ : Nivel global de presión de ruido de impactos del forjado normalizado de referencia, de valor 78dB, [dB]

$L_{n,r,0+,w}$ : Nivel global de presión de ruido de impactos del forjado normalizado de referencia incrementado con los valores de la reducción del nivel de ruido de impactos del suelo flotante, [dB]

$L_{n,situ}$ : Nivel de presión de ruido de impactos normalizado medido in situ, [dB]

$L_{n,w}$ : Nivel global de presión de ruido de impactos normalizado, [dB]

$L_{n,w,d}$ : Nivel global de presión de ruido de impactos normalizado para la transmisión directa, [dB]

$L_{n,w,ij}$ : Nivel global de presión de ruido de impactos normalizado para la transmisión indirecta, [dB]

$L_{n,w,situ}$ : Nivel global de presión de ruido de impactos normalizado medido in situ, [dB]

$L_p$ : Nivel de presión sonora, [dB]

$L_{pi}$ : Nivel de presión sonora en el punto  $i$ , [dB]

$L_{pA}$ : Nivel de presión sonora ponderado A, [dBA]

$L_{ref,w}(f)$ : Curva de referencia para el nivel de presión de ruido de impactos, [dB]

$L_{Ar,i}$ : Valor del espectro normalizado de ruido rosa, ponderado A, en la banda de frecuencia  $i$ , [dBA]

$L_A$ : Nivel medio de presión sonora, ponderado A, en un recinto, [dBA]

$L_{Aav,i}$ : Valor del espectro normalizado de ruido de aeronaves, ponderado A, en la banda de frecuencia  $i$ , [dBA]

$L_{Aef,i}$ : Valor del espectro normalizado de ruido ferroviario o de estaciones ferroviarias, ponderado A, en la banda de frecuencia  $i$ , [dBA]

$L_{Atr,i}$ : Valor del espectro normalizado de ruido de automóviles, ponderado A, en la banda de frecuencia  $i$ , [dBA]

$L_{A,T}$ : Nivel medio de presión sonora estandarizado, ponderado A, [dBA]

$L_W$ : Nivel de potencia acústica, [dB]

$L'_n$ : Nivel de presión de ruido de impactos normalizado medido in situ, [dB]

$L'_{nT}$ : Nivel de presión de ruido de impactos estandarizado, [dB]

$L'_{nT,w}$ : Nivel global de presión de ruido de impactos estandarizado, [dB]

$L'_{n,w}$ : Nivel global de presión de ruido de impactos normalizado medido in situ, [dB]

$L(t)_{pA}$ : Nivel de presión sonora, ponderado A, en el instante  $t$ , [dBA]

$L_1$ : Nivel medio de presión sonora en el recinto emisor, [dB]

$L_{1,s}$ : Nivel medio de presión sonora medio en el plano de la fachada o la cubierta, [dB]

$L_{1,2m}$ : Nivel medio de presión sonora a 2 metros de la fachada o la cubierta, [dB]

$L_2$ : Nivel medio de presión sonora en el recinto receptor, [dB]

$R$ : Índice de reducción acústica de un elemento constructivo, [dB]

$R_{con}$ : Índice de reducción acústica, para cada banda de tercio de octava, del elemento constructivo base con el revestimiento, [dB]

$R_{sin}$ : Índice de reducción acústica, para cada banda de tercio de octava, del elemento constructivo base solo, [dB]

$R_{f,A}$ : Índice global de reducción acústica del elemento de flanco f para ruido rosa incidente, [dBA]

$R_i$ : Índice de reducción acústica en la banda de frecuencia de i, [dB]

$R_{ij}$ : Índice de reducción acústica por vía indirecta, para cada uno de los caminos ij (ij = Ff; Fd o Df), [dB]

$R_{ij,A}$ : Índice global de reducción acústica por vía indirecta, ponderado A, para cada uno de los caminos ij (ij = Ff; Fd o Df), [dBA]

$R_{i,A}$ : Índice global de reducción acústica, ponderado A, del elemento i, [dBA]

$R_{lab}$ : Índice de reducción acústica de un elemento medido en laboratorio, [dB]

$R_{m,A}$ : Índice global de reducción acústica, ponderado A, del elemento constructivo mixto, [dBA]

$R_{situ}$ : Índice de reducción acústica de un elemento medido in situ, [dB]

$R_w$ : Índice global de reducción acústica, [dB]

$R_A$ : Índice global de reducción acústica de un elemento, ponderado A, [dBA]

$R_{A,situ}$ : Índice global de reducción acústica, ponderado A, de un elemento medido in situ, [dBA]

$R_{A,tr}$ : Índice global de reducción acústica, ponderado A, para ruido exterior dominante de automóviles o de aeronaves, [dBA]

$R_{Dd,A}$ : Índice global de reducción acústica, ponderado A, para la transmisión directa, [dBA]

$R_{Df,A}$ : Índice global de reducción acústica, ponderado A, para la transmisión indirecta, del camino Df, [dBA]

$R_{Fd,A}$ : Índice global de reducción acústica, ponderado A, para la transmisión indirecta, del camino Fd, [dBA]

$R_{Ff,A}$ : Índice global de reducción acústica, ponderado A, para la transmisión indirecta, del camino Ff, [dBA]

$R_{F,A}$ : Índice global de reducción acústica del elemento de flanco F para ruido rosa incidente, [dBA]

$R_{S,A}$ : Índice global de reducción acústica del elemento de separación para ruido rosa incidente, [dBA]

$R_0$ : Índice de reducción acústica de la curva de referencia para mediciones con la pared base de referencia con frecuencia crítica baja, en las bandas de tercio de octava del intervalo 100-5000 Hz, [dB]

$R_{0,A}$ : Índice global de reducción acústica, ponderado A, del elemento constructivo base, [dBA]

$R_{0,l}$ : Valores del índice de reducción acústica de la curva de referencia para mediciones con la pared base de referencia con frecuencia crítica baja, en las bandas de tercio de octava del intervalo 100-5000 Hz, [dB]

$R_{0,m}$ : Valores del índice de reducción acústica de la curva de referencia para mediciones con la pared base de referencia con frecuencia crítica media, en las bandas de tercio de octava del intervalo 100-5000 Hz, [dB]

$R_{1,A}$ : Índice global de reducción acústica, ponderado A, del elemento de mayor aislamiento acústico, generalmente la parte ciega de la fachada o de la cubierta, [dBA]

$R_{2,A}$ : Índice global de reducción acústica, ponderado A, del elemento de menor aislamiento, generalmente los huecos, puertas, ventanas y lucernarios, [dBA]

$R'$ : Índice de reducción acústica aparente de un elemento constructivo medido in situ, [dB]

$R'_i$ : Índice de reducción acústica aparente en la banda de frecuencia de  $i$ , [dB]

$R'_w$ : Índice global de reducción acústica aparente, [dB]

$R'_A$ : Índice global de reducción acústica aparente, ponderado A, [dBA]

$S$ : Área, [m<sup>2</sup>]

$S_a$ : Área de un tratamiento adicional de superficie, [m<sup>2</sup>]

$S_h$ : Área de los huecos de una fachada o de una cubierta, [m<sup>2</sup>]

$S_i$ : Área de cada elemento  $i$  con coeficiente de absorción acústica  $\alpha_i$ , [m<sup>2</sup>]

$S_j$ : Área del elemento radiante  $j$  en el recinto receptor, [m<sup>2</sup>]

$S_s$ : Área compartida del elemento de separación, [m<sup>2</sup>]

$S_t$ : Área del techo, [m<sup>2</sup>]

$S_0$ : Área del aireador, [m<sup>2</sup>]

T: Intervalo temporal considerado, [s]

T: Tiempo de reverberación de un recinto, [s]

T: Tiempo de reverberación en el recinto receptor, [s]

T<sub>s</sub>: Tiempo de reverberación estructural de un elemento, [s]

T<sub>s,lab</sub>: Tiempo de reverberación estructural de un elemento medido en laboratorio, [s]

T<sub>s,situ</sub>: Tiempo de reverberación estructural de un elemento medido in situ, [s]

T<sub>0</sub>: Tiempo de reverberación de referencia; su valor es 0,5 s, [s]

V: Volumen del recinto receptor, [m<sup>3</sup>]

W: Potencia acústica, [W]

W<sub>0</sub>: Potencia acústica de referencia, de valor 10<sup>-12</sup> W, [W]

## Anejo C. Normas de referencia

En este anejo se indica la relación de normas incluidas en el DB-HR, ordenadas como sigue: en primer lugar las UNE EN ISO, después las UNE EN y por último las UNE y, dentro de cada grupo, siguiendo un orden numérico.

UNE EN ISO 140-1: 1998 Acústica. Medición del aislamiento acústico en los edificios y de los elementos de construcción. Parte 1: Requisitos de las instalaciones del laboratorio sin transmisiones indirectas. (ISO 140-1: 1997)

UNE EN ISO 140-1: 1998/A1:2005 Acústica. Medición del aislamiento acústico en los edificios y de los elementos de construcción. Parte 1: Requisitos de las instalaciones del laboratorio sin transmisiones indirectas. Modificación 1: Requisitos específicos aplicables al marco de la abertura de ensayo para particiones ligeras de doble capa (ISO 140-1: 1997/AM1: 2004)

UNE EN ISO 140-3: 1995 Acústica. Medición del aislamiento acústico en los edificios y de los elementos de construcción. Parte 3: Medición en laboratorio del aislamiento acústico al ruido aéreo de los elementos de construcción. (ISO 140-3: 1995)

UNE EN ISO 140-3: 2000 ERRATUM Acústica. Medición del aislamiento acústico en los edificios y de los elementos de construcción. Parte 3: Medición en laboratorio del aislamiento acústico al ruido aéreo de los elementos de construcción. (ISO 140-3: 1995)

UNE EN ISO 140-3: 1995/A1:2005 Acústica. Medición del aislamiento acústico en los edificios y de los elementos de construcción. Parte 3: Medición en laboratorio del aislamiento acústico al ruido aéreo de los elementos de construcción. Modificación 1: Condiciones especiales de montaje para particiones ligeras de doble capa. (ISO 140-3:1995/AM 1:2004)

UNE EN ISO 140-4: 1999 Acústica. Medición del aislamiento acústico en los edificios y de los elementos de construcción. Parte 4: Medición in situ del aislamiento al ruido aéreo entre locales. (ISO 140-4: 1998)

UNE EN ISO 140-5: 1999 Acústica. Medición del aislamiento acústico en los edificios y de los elementos de construcción. Parte 5: Medición in situ del aislamiento acústico al ruido aéreo de elementos de fachadas y de fachadas. (ISO 140-5: 1998)

UNE EN ISO 140-6: 1999 Acústica. Medición del aislamiento acústico en los edificios y de los elementos de construcción. Parte 6: Medición en laboratorio del aislamiento acústico de suelos al ruido de impactos. (ISO 140-6: 1998)

UNE EN ISO 140-7: 1999 Acústica. Medición del aislamiento acústico en los edificios y de los elementos de construcción. Parte 7: Medición in situ del aislamiento acústico de suelos al ruido de impactos (ISO 140-7: 1998)

UNE EN ISO 140-8: 1998 Acústica. Medición del aislamiento acústico en los edificios y de los elementos de construcción. Parte 8: Medición en laboratorio de la reducción del ruido de impactos transmitido a través de revestimientos de suelos sobre un forjado normalizado pesado (ISO 140-8: 1997)

UNE EN ISO 140-11:2006 Acústica. Medición del aislamiento acústico en los edificios y de los elementos de construcción. Parte 11: Medición en laboratorio de la reducción del ruido de impactos transmitido a través de revestimientos de suelos sobre suelos ligeros de referencia (ISO 140-11: 2005)

UNE EN ISO 140-12:2000 Acústica. Medición del aislamiento acústico en los edificios y de los elementos de construcción. Parte 12: Medición en laboratorio del aislamiento al ruido aéreo y de impactos entre locales con suelo registrable. (ISO 140-12:2000)

UNE EN ISO 140-14:2005 Acústica. Medición del aislamiento acústico en los edificios y de los elementos de construcción. Parte 14: Directrices para situaciones especiales in situ (ISO 140-14: 2004)

UNE EN ISO 140-16:2007 Acústica. Medición del aislamiento acústico en los edificios y de los elementos de construcción. Parte 16: Medición en laboratorio de la mejora del índice de reducción acústica por un revestimiento (ISO 140-16: 2006)

UNE EN ISO 354: 2004 Acústica. Medición de la absorción acústica en una cámara reverberante. (ISO 354: 2003)

UNE EN ISO 717-1: 1997 Acústica. Evaluación del aislamiento acústico en los edificios y de los elementos de construcción. Parte 1: Aislamiento a ruido aéreo (ISO 717-1:1996)

UNE EN ISO 717-1:1997/A1:2007 Acústica. Evaluación del aislamiento acústico en los edificios y de los elementos de construcción. Parte 1: Aislamiento a ruido aéreo. Modificación 1: Normas de redondeo asociadas con los índices expresados por un único número y con las magnitudes expresadas por un único número. (ISO 717-1:1996/AM 1:2006)

UNE EN ISO 717-2: 1997 Acústica. Evaluación del aislamiento acústico en los edificios y de los elementos de construcción. Parte 2: Aislamiento a ruido de impactos (ISO 717-2: 1996)

UNE-EN ISO 717-2:1997/A1:2007 Acústica. Evaluación del aislamiento acústico en los edificios y de los elementos de construcción. Parte 2: Aislamiento a ruido de impactos. Modificación 1 (ISO 717-2:1996/AM 1:2006)

UNE ISO 1996-1: 2005 Acústica. Descripción, medición y evaluación del ruido ambiental. Parte 1: Magnitudes básicas y métodos de evaluación. (ISO 1996-1:2003)

UNE EN ISO 3382: 2001 Acústica. Medición del tiempo de reverberación de recintos con referencia a otros parámetros acústicos. (ISO 3382: 1997)

UNE EN ISO 3741:2000 Acústica. Determinación de los niveles de potencia acústica de las fuentes de ruido a partir de la presión acústica. Métodos de precisión en cámaras reverberantes. (ISO 3741: 1999)

UNE EN ISO 3741/AC: 2002 Acústica. Determinación de los niveles de potencia acústica de las fuentes de ruido a partir de la presión acústica. Métodos de precisión en cámaras reverberantes. (ISO 3741:1999)

UNE EN ISO 3743-1:1996 Acústica. Determinación de los niveles de potencia acústica de fuentes de ruido. Métodos de ingeniería para fuentes pequeñas móviles en campos reverberantes. Parte 1: Método de comparación en cámaras de ensayo de paredes duras. (ISO 3743-1: 1994)

UNE EN ISO 3743-2:1997 Acústica. Determinación de los niveles de potencia acústica de fuentes de ruido utilizando presión acústica. Métodos de ingeniería para fuentes pequeñas móviles en campos reverberantes. Parte 2: Métodos para cámaras de ensayo reverberantes especiales. (ISO 3743-2: 1994)

UNE EN ISO 3746:1996 Acústica. Determinación de los niveles de potencia acústica de fuentes de ruido a partir de la presión sonora. Método de control en una superficie de medida envolvente sobre un plano reflectante. (ISO 3746: 1995)

UNE EN ISO 3747:2001 Acústica. Determinación de los niveles de potencia acústica de fuentes de ruido a partir de la presión acústica. Método de comparación in situ. (ISO 3747: 2000)

UNE EN ISO 3822-1:2000 Acústica. Medición en laboratorio del ruido emitido por la grifería y los equipamientos hidráulicos utilizados en las instalaciones de abastecimiento de agua. Parte 1: Método de medida (ISO 3822-1: 1999)

UNE EN ISO 3822-2:1996 Acústica. Medición en laboratorio del ruido emitido por la grifería y los equipamientos hidráulicos utilizados en las instalaciones de abastecimiento de agua. Parte 2: Condiciones de montaje y de funcionamiento de las instalaciones de abastecimiento de agua y de la grifería (ISO 3822-1: 1995)

UNE EN ISO 3822-2:2000 ERRATUM Acústica. Medición en laboratorio del ruido emitido por la grifería y los equipamientos hidráulicos utilizados en las instalaciones de abastecimiento de agua. Parte 2: Condiciones de montaje y de funcionamiento de las instalaciones de abastecimiento de agua y de la grifería (ISO 3822-2: 1995)

UNE EN ISO 3822-3:1997 Acústica. Medición en laboratorio del ruido emitido por la grifería y los equipamientos hidráulicos utilizados en las instalaciones de abastecimiento de agua. Parte 3: Condiciones de montaje y de funcionamiento de las griferías y de los equipamientos hidráulicos en línea (ISO 3822-3: 1997)

UNE EN ISO 3822-4:1997 Acústica. Medición en laboratorio del ruido emitido por la grifería y los equipamientos hidráulicos utilizados en las instalaciones de abastecimiento de agua. Parte 4: Condiciones de montaje y de funcionamiento de los equipamientos especiales (ISO 3822-4: 1997)

UNE EN ISO 10846-1:1999 Acústica y vibraciones. Medida en laboratorio de las propiedades de transferencia vibroacústica de elementos elásticos. Parte 1: Principios y líneas directrices. (ISO 10846-1: 1997)

UNE EN ISO 10846-2:1999 Acústica y vibraciones. Medida en laboratorio de las propiedades de transferencia vibroacústica de elementos elásticos. Parte 2: Rigidez dinámica de soportes elásticos para movimiento de translación. Método directo. (ISO 10846-2: 1997)

UNE EN ISO 10846-3:2003 Acústica y vibraciones. Mediciones en laboratorio de las propiedades de transferencia vibro-acústica de elementos elásticos. Parte 3: Método indirecto para la determinación de la rigidez dinámica de soportes elásticos en movimientos de traslación. (ISO 10846-3:2002)

UNE EN ISO 10846-4:2004 Acústica y vibraciones. Mediciones en laboratorio de las propiedades de transferencia vibro-acústica de elementos elásticos. Parte 4: Rigidez dinámica en traslación de elementos diferentes a soportes elásticos. (ISO 10846-4: 2003)



UNE-EN ISO 10848-1:2007 Acústica. Medida en laboratorio de la transmisión por flancos del ruido aéreo y del ruido de impacto entre recintos adyacentes. Parte 1: Documento marco (ISO 10848-1:2006)

UNE EN ISO 10848-2:2007 Acústica. Medida en laboratorio de la transmisión por flancos del ruido aéreo y del ruido de impacto entre recintos adyacentes. Parte 2: Aplicación a elementos ligeros cuando la unión tiene una influencia pequeña. (ISO 10848-2:2006)

UNE-EN ISO 10848-3:2007 Acústica. Medida en laboratorio de la transmisión por flancos del ruido aéreo y del ruido de impacto entre recintos adyacentes. Parte 3: Aplicación a elementos ligeros cuando la unión tiene una influencia importante. (ISO10848-3:2006)

UNE EN ISO 11654: 1998 Acústica. Absorbentes acústicos para su utilización en edificios. Evaluación de la absorción acústica (ISO 11654:1997)

UNE EN ISO 11691:1996 Acústica. Medida de la pérdida de inserción de silenciadores en conducto sin flujo. Método de medida en laboratorio. (ISO 11691:1995)

UNE EN ISO 11820:1997 Acústica. Mediciones in situ de silenciadores. (ISO 11820:1996)

UNE EN 200: 2005 Grifería sanitaria. Grifos simples y mezcladores (PN 10). Especificaciones técnicas generales. (EN 200:2004)

UNE EN 1026: 2000 Ventanas y puertas. Permeabilidad al aire. Método de ensayo. (EN 1026: 2000)

UNE EN 12207: 2000 Puertas y ventanas. Permeabilidad al aire. Clasificación. (EN 12207: 1999)

UNE EN 12354-1: 2000 Acústica de la edificación. Estimación de las características acústicas de las edificaciones a partir de las características de sus elementos. Parte 1: Aislamiento acústico del ruido aéreo entre recintos. (EN 12354-1:2000)

UNE EN 12354-2: 2001 Acústica de la edificación. Estimación de las características acústicas de las edificaciones a partir de las características de sus elementos. Parte 2: Aislamiento acústico a ruido de impactos entre recintos. (EN 12354-2:2000)

UNE EN 12354-3: 2001 Acústica de la edificación. Estimación de las características acústicas de las edificaciones a partir de las características de sus elementos. Parte 3: Aislamiento acústico a ruido aéreo contra el ruido del exterior. (EN 12354-3:2000)

UNE EN 12354-4: 2001 Acústica de la edificación. Estimación de las características acústicas de las edificaciones a partir de las características de sus elementos. Parte 4: Transmisión del ruido interior al exterior. (EN 12354-4:2000)

UNE EN 12354-6: 2004 Acústica de la edificación. Estimación de las características acústicas de las edificaciones a partir de las características de sus elementos. Parte 6: Absorción sonora en espacios cerrados. (EN 12354-6:2003)

UNE EN 20140-2: 1994 Acústica. Medición del aislamiento acústico en los edificios y en elementos de edificación. Parte 2: Determinación, verificación y aplicación de datos de precisión. (ISO 140-2: 1991)

UNE EN 20140-10: 1994 Acústica. Medición del aislamiento acústico en los edificios y de los elementos de construcción. Parte 10: Medición en laboratorio del aislamiento al ruido aéreo de los elementos de construcción pequeños. (ISO 140-10:1991). (Versión oficial EN 20140-10:1992)

UNE EN 29052-1: 1994 Acústica. Determinación de la rigidez dinámica. Parte 1: Materiales utilizados en suelos flotantes en viviendas. (ISO 9052-1:1989). (Versión oficial 29052-1: 1992)

UNE EN 29053: 1994 Acústica. Materiales para aplicaciones acústicas. Determinación de la resistencia al flujo de aire. (ISO 9053: 1991)

UNE 100153: 2004 IN Climatización: Soportes antivibratorios. Criterios de selección

UNE 102040: 2000 IN Montajes de los sistemas de tabiquería de placas de yeso laminado con estructura metálica. Definiciones, aplicaciones y recomendaciones

UNE 102041: 2004 IN Montajes de los sistemas de trasdosados con placas de yeso laminado. Definiciones, aplicaciones y recomendaciones

Anejo D. Cálculo del índice de reducción de vibraciones en uniones de elementos constructivos

1 Pueden obtenerse los índices de reducción de vibraciones,  $K_{ij}$ , en uniones de elementos constructivos para los distintos tipos de uniones; a partir de las expresiones que se indican a continuación. Estas expresiones están dadas en función de la magnitud  $M$ , definida como:

$$M = \lg (m'_{\square i} / m'_i) \quad (D.1)$$

siendo

$m'_i$  masa por unidad de superficie del elemento  $i$  en el camino de transmisión  $ij$ , [kg/m<sup>2</sup>];

$m'_{\square i}$  masa por unidad de superficie del otro elemento, perpendicular al  $i$ , que forma la unión, [kg/m<sup>2</sup>].

2 Para el cálculo de  $M$ , debe tomarse únicamente la masa correspondiente al elemento base o forjado conectado a los elementos constructivos colindantes y deben excluirse las masas de las capas de revestimiento, tales como suelos flotantes, trasdosados y techos suspendidos.

3 En general, la transmisión es poco dependiente de la frecuencia en el intervalo de frecuencias comprendido entre 125 Hz y 2000 Hz. En los casos en los que se indica la calificación 0 dB/octava a continuación de la fórmula, puede considerarse que la transmisión es independiente de la frecuencia.

Unión rígida en + de elementos constructivos homogéneos:

	$K_{13} = 8,7 + 17,1M + 5,7 \cdot M^2 \quad \text{dB}; \quad 0 \text{ dB/octava} \quad (D.2)$
	$K_{12} = 8,7 + 5,7 \cdot M^2 (= K_{23}) \quad \text{dB}; \quad 0 \text{ dB/octava} \quad (D.3)$

Unión rígida en T de elementos constructivos homogéneos:

	$K_{13} = 5,7 + 14,1M + 5,7 \cdot M^2 \quad \text{dB}; \quad 0 \text{ dB/octava} \quad (D.4)$
	$K_{12} = 5,7 + 5,7 \cdot M^2 (= K_{23}) \quad \text{dB}; \quad 0 \text{ dB/octava} \quad (D.5)$

Uniones en + y en T de elementos constructivos homogéneos con elementos flexibles interpuestos

	$K_{13} = 5,7 + 14,1M + 5,7 \cdot M^2 + 2 \cdot \Delta_1 \text{ dB}; \quad (D.6)$
	$K_{24} = 3,7 + 14,1M + 5,7 \cdot M^2 \text{ dB}; \quad -4 \text{ dB} \leq K_{24} \leq 0 \text{ dB}; \quad (D.7)$
	$K_{12} = 5,7 + 5,7 \cdot M^2 + \Delta_1 (=K_{23}) \text{ dB}; \quad (D.8)$
	Siendo: $\Delta_1 = 10 \cdot \lg(f / f_1) \text{ dB para } f > f_1 \quad (D.9)$
	$f_1 = 125 \text{ Hz si } (E_1 / e_1) \approx 100 \text{ MN/m}^3 \quad (D.10)$
	$E_1 \text{ módulo de Young, en N/m}^2,$ $e_1 \text{ espesor del elemento flexible interpuesto, [m].}$

### Uniones de elementos constructivos homogéneos y fachadas ligeras

	$K_{13} = 5 + 10 M \text{ dB}; \text{ mínimo } 5 \text{ dB}; \quad 0 \text{ dB/octava} \quad (D.11)$
	$K_{12} = 10 + 10  M  (=K_{23}) \text{ dB}; \quad 0 \text{ dB/octava} \quad (D.12)$
	$a_{\text{fachada, situ}} = S_{\text{fachada}} / l_0, \quad \text{con } l_0 = 1 \text{ metro} \quad (D.13)$

### Unión de elementos de entramado autoportante y elementos constructivos homogéneos

	$K_{13} = 10 + 20 M - 3,3 \cdot \lg(f / f_k) \text{ dB}; \text{ mínimo } 10 \text{ dB} \quad (D.14)$
	$K_{24} = 3,0 + 14,1M + 5,7 M^2 \text{ dB}; \quad (m_2 / m_1) > 3; \quad 0 \text{ dB/octava} \quad (D.15)$
	$K_{12} = 10 + 10  M  + 3,3 \cdot \lg(f / f_k) \text{ dB}; \quad (=K_{23}) \quad (D.16)$
	$f_k = 500 \text{ Hz}; \quad a_{\text{ligerito, situ}} = S_{\text{ligerito}} / l_0, \quad \text{con } l_0 = 1 \text{ metro} \quad (D.17)$

### Uniones de elementos de entramado autoportante

	$K_{13} = 10 + 20 M - 3,3 \cdot \lg(f / f_k) \text{ dB}; \text{ mínimo } 10 \text{ dB} \quad (D.18)$
	$K_{12} = 10 + 10  M  - 3,3 \cdot \lg(f / f_k) \text{ dB}; \quad (=K_{23}) \quad (D.19)$
	$f_k = 500 \text{ Hz}; \quad a_{\text{situ}} = S / l_0, \quad \text{con } l_0 = 1 \text{ metro} \quad (D.20)$

### Esquinas

	$K_{12} = 15 M  - 3 \text{ dB}; (= K_{21}); \text{mínimo } -2 \text{ dB}; \quad 0 \text{ dB/octava} \quad (\text{D.21})$
--	--

### Cambio de espesor

	$K_{12} = 5M^2 - 5 \text{ dB} \quad (= K_{21}); \quad 0 \text{ dB/octava} \quad (\text{D.22})$
--	--

Anejo E. Medida y valoración de la mejora del índice de reducción acústica,  $\square R$ , y de la reducción del nivel de presión de ruido de impactos,  $\square L$ , de revestimientos

#### E.1 Mejora del índice de reducción acústica, $\square R_A$ , de revestimientos

Para obtener en laboratorio los valores  $\square R_A$  de revestimientos, deben cumplirse las condiciones siguientes:

- la relación entre las masas por unidad de superficie del elemento constructivo base portador vertical y del revestimiento debe ser igual o mayor que 4;
- la relación entre las masas por unidad de superficie del forjado y del suelo flotante debe ser igual o mayor que 3.

##### E.1.1 Medida en laboratorio

1 El valor de la mejora del índice de reducción acústica,  $\square R$ , se obtendrá, en función de la frecuencia, para las bandas de tercio de octava del intervalo 100-5000 Hz, mediante la diferencia entre los valores del índice de reducción acústica del elemento constructivo base con el revestimiento (o con el suelo flotante),  $R_{\text{con}}$ , y sin él,  $R_{\text{sin}}$  medidos en laboratorio conforme a la norma UNE EN ISO 140-3, mediante la expresión:

$$\square R = R_{\text{con}} - R_{\text{sin}} \text{ [dB]} \quad (\text{E.1})$$

siendo

$R_{con}$  índice de reducción acústica, para cada banda de tercio de octava, del elemento constructivo base con el revestimiento, [dB];

$R_{sin}$  índice de reducción acústica, para cada banda de tercio de octava, del elemento constructivo base solo, [dB];

2 El elemento base no debe alterar su índice de reducción acústica durante las dos mediciones. El elemento base debe estar en condiciones finales de curado y secado o bien las dos mediciones se deben llevar a cabo dentro de un intervalo de tiempo suficientemente corto. En la norma UNE 140-16, se describen más detalles de cómo conseguir estas condiciones.

3 Para el caso de elementos de separación verticales pueden utilizarse dos elementos constructivos base:

a) un elemento constructivo homogéneo de masa por unidad de superficie  $350 \pm 50 \text{ kg/m}^2$ , cuya frecuencia de coincidencia se sitúe en la banda de octava centrada en 125 Hz, por lo cual se denomina pared base con frecuencia de coincidencia baja; si las piezas son huecas su densidad no debe ser menor que  $1600 \text{ kg/m}^3$ , y sus resonancias de espesor deben ser iguales o mayores que 3150 Hz;

b) un elemento constructivo homogéneo, de masa por unidad de superficie aproximadamente  $70 \text{ kg/m}^2$ , cuya densidad sea  $600 \pm 50 \text{ kg/m}^3$ , con un enlucido de yeso en el lado donde va el revestimiento y una frecuencia de coincidencia dentro de la banda de octava de 500 Hz, por lo cual se denomina pared base con frecuencia de coincidencia media;

4 Para el caso de elementos de separación horizontales se usará como elemento base una losa de hormigón armado de acuerdo con la norma UNE EN-ISO 140-8.

5 Independientemente de lo especificado en los puntos anteriores podrá realizarse el ensayo utilizando como elemento base, tanto para el elemento de separación vertical como para el horizontal, aquél sobre el que se colocará un revestimiento o suelo flotante in situ.

### E.1.2 Valoración

1 Para obtener el valor global de la mejora del índice de reducción acústica,  $\square R_A$ , de revestimiento de paredes debe utilizarse la curva de referencia  $R_{0,l}$  de la tabla E.1 o  $R_{0,m}$  de la tabla E.2, según que se haya realizado la medición con la pared base de frecuencia crítica baja o de frecuencia crítica media respectivamente.

Tabla E.1 Valores del índice de reducción acústica  $R_{0,l}$  de la curva de referencia para mediciones con la pared base de referencia con frecuencia crítica baja, en las bandas de tercio de octava del intervalo 100-5000 Hz.

f	R <sub>0,l</sub>	f	R <sub>0,l</sub>
Hz	dB	Hz	dB
100	40	800	53,6
125	40	1000	56
160	40	1250	58,4
200	40	1600	61,1
250	41	2000	63,6
315	43,5	2500	65
400	46,1	3150	65
500	48,5	4000	65
630	51	5000	65
		R <sub>0,l,A</sub> = 52,7 [dBA]	

Tabla E.2 Valores del índice de reducción acústica R<sub>0,m</sub> de la curva de referencia para mediciones con la pared base de referencia con frecuencia crítica media, en las bandas de tercio de octava del intervalo 100-5000 Hz.

f	R <sub>0,m</sub>	f	R <sub>0,m</sub>
Hz	dB	Hz	dB
100	27,0	800	30,5
125	27,0	1000	32,8
160	27,0	1250	35,1
200	27,0	1600	37,6
250	27,0	2000	40,0
315	27,0	2500	42,3
400	27,0	3150	44,6
500	27,0	4000	47,1
630	28,0	5000	49,4
		R <sub>0,m,A</sub> = 33,4 [dBA]	

2 Para obtener el valor global de un revestimiento de forjados, tales como suelos flotantes, techos suspendidos etc., se procederá de manera análoga pero usando la curva de referencia de la tabla E.3.

Tabla E.3 Valores del índice de reducción acústica R<sub>0</sub> de la curva de referencia para mediciones con el forjado pesado de referencia con frecuencia crítica baja, en las bandas de tercio de octava del intervalo 100-5000 Hz.

f	R <sub>0</sub>	f	R <sub>0,l</sub>
---	----------------	---	------------------

Hz	dB	Hz	dB
100	40	800	51,9
125	40	1000	54,4
160	40	1250	56,8
200	40	1600	59,5
250	40	2000	61,9
315	41,8	2500	64,3
400	44,4	3150	65
500	46,8	4000	65
630	49,3	5000	65
		$R_{0,i,A}$	= 51,5 [dBA]

3 El valor de  $\Delta R_A$  se obtiene mediante la diferencia entre los valores del índice de reducción acústica global, ponderado A (véase ecuación A.15), correspondientes a las curvas virtuales  $R_0 + \Delta R$  y  $R_0$ :

$$\Delta R_A = (R_0 + \Delta R)_A - R_{0,A} \text{ [dBA]} \text{ (E.2)}$$

siendo

$(R_0 + \Delta R)_A$  índice global de reducción acústica, ponderado A, del elemento constructivo base con el revestimiento, [dBA];

$R_{0,A}$  índice global de reducción acústica, ponderado A, del elemento constructivo base solo, [dBA];

4 En el caso de que el ensayo se realizara sobre un elemento base diferente del elemento base con frecuencia de coincidencia baja, ni el elemento base con frecuencia de coincidencia media, la valoración global se efectuará según la expresión E.2, tomando como  $R_{0,A}$  el índice de reducción acústica, ponderado A, del elemento constructivo base utilizado.

5 Cada curva de referencia lleva a un valor distinto del índice global de mejora:

a) índice global de la mejora del índice de reducción acústica, para la curva de referencia con frecuencia crítica baja,  $\Delta R_{A,i}$ ;

b) índice global de la mejora del índice de reducción acústica, para la curva de referencia con frecuencia crítica media,  $\Delta R_{A,m}$ ;

6 Los valores  $\Delta R_A$  anteriores pueden aproximarse mediante los valores correspondientes  $\Delta(R_w + C)$ , para ambas curvas de referencia. Análogamente



para el ruido de tráfico, cuando proceda, se tiene  $\Delta(R_w + C_{tr})$ . En ambos casos si la diferencia con los valores globales  $\Delta R_A$  es de 1dB o mayor no se considerarán los resultados obtenidos que implican el uso de C o  $C_{tr}$ .

## E.2 Reducción del nivel de presión de ruido de impactos, $\Delta L$ , de suelos flotantes

Para obtener en laboratorio los valores de  $\Delta L_w$  de suelos flotantes, la relación entre las masas por unidad de superficie del forjado y del suelo flotante debe ser igual o mayor que 2.

### E.2.1 Medida en laboratorio

1 El valor de la reducción del nivel de presión de ruido de impactos,  $\Delta L(f)$ , se obtendrá, en función de la frecuencia, para las bandas de tercio de octava del intervalo 100-3150 Hz, mediante la diferencia entre los valores del nivel de presión de ruido de impactos del forjado normalizado sin y con el suelo flotante, medidos en laboratorio conforme a la norma UNE EN ISO 140-8, usando la ecuación:

$$\Delta L(f) = L_{n,r}(f) - L_{n,r+}(f) \text{ [dB]} \text{ (E.3)}$$

siendo

$L_{n,r}(f)$  nivel de presión de ruido de impactos, para cada banda de tercio de octava, del forjado normalizado, [dB];

$L_{n,r+}(f)$  nivel de presión de ruido de impactos, para cada banda de tercio de octava, del forjado normalizado con el suelo flotante, [dB].

2 Debe utilizarse como forjado normalizado, en una instalación o laboratorio de medida, una losa homogénea de hormigón armado de  $(120_{-20}^{+40})$  mm de espesor uniforme.

### E.2.2 Valoración global

1 El valor de la reducción de nivel global de presión de ruido de impactos,  $\Delta L_w$ , de un suelo flotante se obtendrá según se define en el Anejo A, usando los resultados experimentales medidos conforme a las normas UNE EN ISO 140-6 y UNE EN ISO 140-8, y valorándolos globalmente conforme a la norma UNE EN ISO 717-2.

2 El valor de  $\Delta L_w$  de un suelo flotante se obtiene mediante la expresión siguiente:

$$\Delta L_w = L_{n,r,0,w} - L_{n,r,0+,w} = 78\text{dB} - L_{n,r,0+,w} \text{ [dB]} \text{ (E.4)}$$

siendo

$L_{n,r,0,w}$  Nivel global de presión de ruido de impactos del forjado normalizado de referencia, de valor 78 dB;

$L_{n,r,0+,w}$  Nivel global de presión de ruido de impactos del forjado normalizado de referencia incrementado con los valores de la reducción del nivel de ruido de impactos del suelo flotante,

$$(L_{n,r,0+}(f) = L_{n,r,0}(f) + \Delta L(f)), \text{ [dB]}.$$

Tabla E.4 Valores del nivel de presión de ruido de impactos,  $L_{n,r,0}(f)$ , del forjado normalizado de referencia para cada una de las bandas de tercio de octava del intervalo 100-3150 Hz.

f	$L_{n,r,0}(f)$	f	$L_{n,r,0}(f)$
Hz	dB	Hz	dB
100	67	800	71,5
125	67,5	1000	72
160	68	1250	72
200	68,5	1600	72
250	69	2000	72
315	69,5	2500	72
400	70	3150	72
500	70,5		
630	71		
		$L_{n,r,0,w} =$	78,0 [dB]

Anejo F. Estimación numérica de la diferencia de niveles debido a la forma de la fachada

Tabla F.1 Diferencia de niveles debida a la forma de la fachada para las diferentes formas de la fachada y distintas orientaciones de la fuente acústica

$\Delta L_{fs}$ en dB	1	2	3	4	5
	plano de fachada	galería	galería	galería	galería
Absorción acústica del techo ( $\alpha_w$ )	No se aplica	$\leq 0,3$ 0,6 $\geq 0,9$	$\leq 0,3$ 0,6 $\geq 0,9$	$\leq 0,3$ 0,6 $\geq 0,9$	$\leq 0,3$ 0,6 $\geq 0,9$
Línea de mira sobre la fachada:					
<1,5 m	0	-1 -1 0	-1 -1 0	0 0 1	No se aplica
1,5-2,5 m	0	No se aplica	-1 0 2	0 1 3	
> 2,5 m	0		1 1 2	2 2 3	
$\Delta L_{fc}$ dB	6	7	8	9	
	balconada	balconada	balconada	terracea	terracea
Absorción acústica del techo ( $\alpha_w$ )	$\leq 0,3$ 0,6 $\geq 0,9$	$\leq 0,3$ 0,6 $\geq 0,9$	$\leq 0,3$ 0,6 $\geq 0,9$	$\leq 0,3$ 0,6 $\geq 0,9$	$\leq 0,3$ 0,6 $\geq 0,9$
Línea de mira sobre la fachada:					
<1,5 m	-1 -1 0	0 0 1	1 1 2	1 1 1	3 3 3
1,5-2,5 m	-1 1 3	0 2 4	1 1 2	3 4 5	5 6 7
> 2,5 m	1 2 3	2 3 4	1 1 2	4 4 5	6 6 7



Figura F.1 Línea de mira sobre la fachada

## Anejo G. Cálculo del aislamiento acústico de elementos constructivos mixtos

1 El índice global de reducción acústica de elementos constructivos mixtos (aislamiento mixto) se calcula mediante:

$$R_{m,A} = -10 \lg \left( \sum_{i=1}^n \frac{S_i}{S} \cdot 10^{-\frac{R_{i,A}}{10}} \right) \quad [\text{dBA}] \quad (\text{G.1})$$

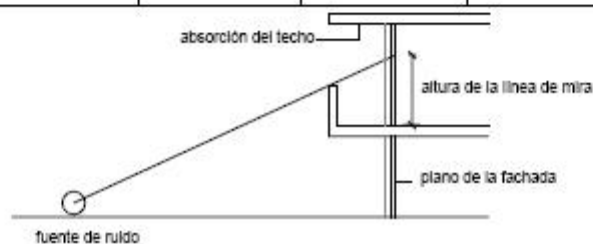
siendo

$R_{m,A}$  índice global de reducción acústica, ponderado A, del elemento constructivo mixto, [dBA];

$R_{i,A}$  índice global de reducción acústica, ponderado A, del elemento i, [dBA];

S área total del elemento constructivo mixto, [m<sup>2</sup>];

$S_i$  área del elemento i, [m<sup>2</sup>];

2 La situación más corriente combina dos elementos de aislamiento acústico diferentes, cuya expresión es:

$$R_{m,A} = R_{2,A} - 10 \cdot \lg \left[ (1 - (S_2 / S)) 10^{-(R_{1,A} - R_{2,A}) / 10} + (S_2 / S) \right] \quad [\text{dBA}] \quad (\text{G.2})$$

siendo

$R_{m,A}$  índice global de reducción acústica, ponderado A, del elemento constructivo mixto, [dBA];

$R_{1,A}$  índice global de reducción acústica, ponderado A, del elemento de mayor aislamiento acústico, generalmente la parte ciega de la fachada o de la cubierta, [dBA];

$R_{2,A}$  índice global de reducción acústica, ponderado A, del elemento de menor aislamiento, generalmente los huecos, puertas, ventanas y lucernarios, [dBA];

$S_2$  área del elemento de menor aislamiento, [m<sup>2</sup>];

S área total del elemento constructivo mixto, [m<sup>2</sup>].

El sumando logarítmico representa, por tanto, el cambio de índice global de reducción acústica respecto a  $R_{2,A}$  que ocasiona la presencia del elemento de área  $S_1$  e índice global de reducción acústica  $R_{1,A}$ .

La forma más práctica de esta expresión, en las aplicaciones, consiste en suponer  $R_{2,A} \leq R_{1,A}$ , es decir, expresar el índice global de reducción acústica del elemento constructivo mixto en términos del elemento de menor aislamiento.

3 La siguiente gráfica expresa el incremento de aislamiento sobre  $R_{2,A}$  en función de la relación de áreas  $S/S_2$  y la diferencia  $R_{1,A}-R_{2,A}$ . El valor obtenido en la gráfica se sumará al valor  $R_{2,A}$  para obtener  $R_{m,A}$ .



Figura G.1 Índice global de reducción acústica de elementos constructivos mixtos

4 En la práctica,  $R_{1,A}-R_{2,A} \leq 20$ . En estos casos en los que  $R_{1,A} \leq R_{2,A}$ , puede usarse:

$$R_{m,A} = R_{2,A} + 10 \cdot \lg (S / S_2) \text{ [dBA]} \text{ (G.3)}$$

## Anejo H. Guía de uso de las magnitudes de aislamiento en relación con las exigencias

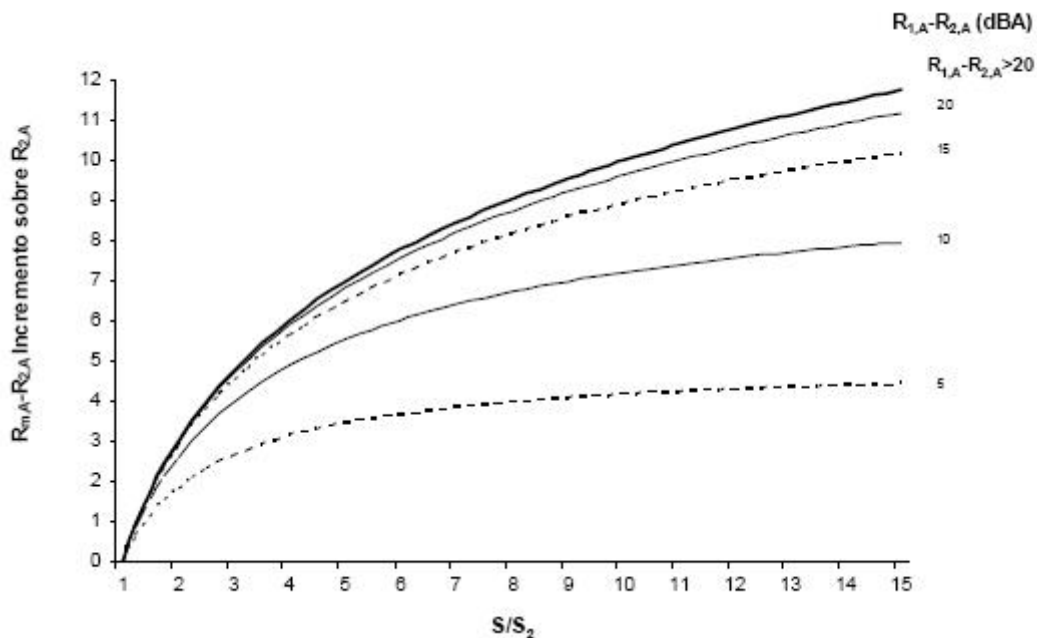
### H.1 Aislamiento acústico a ruido aéreo

En la tabla H.1 se incluyen las magnitudes implicadas en las exigencias de aislamiento frente al ruido aéreo con indicación de los procedimientos y normas de medición y valoración global, para las distintas situaciones tipo de aislamiento en función del ruido incidente implicado.

Tabla H.1

Situación tipo de aislamiento	Ruido incidente o dominante exterior	Magnitud, ecuación y Norma de medición	Magnitud de valoración global	Ecuación a aplicar
Entre recintos interiores	Rosa	$D_{nT}(f)$ (A.5) UNE EN ISO 140-4	$D_{nT,A}$	(A.7)
Entre recintos y el exterior	Ferroviario	$D_{2m,nT}(f)$ (A.3) UNE EN ISO 140-5	$D_{2m,nT,A}$	(A.5)
	Automóviles Aeronaves	(ruido de altavoces)	$D_{2m,nT,Atr}$	(A.6)

#### H.1.1 Coeficientes de adaptación espectral

1 La UNE EN ISO 717-1 introduce los términos de adaptación espectral C y  $C_{tr}$  para los ruidos incidente y exterior de automóviles respectivamente.

2 Aunque las exigencias de aislamiento se establecen en términos de la ponderación A pueden aceptarse las aproximaciones siguientes, siempre que las diferencias sean menores que 1 dB:

$D_{nT,w} + C$  como aproximación de  $D_{nT,A}$  entre recintos interiores (H.1)

$D_{2m,nT,w} + C$  como aproximación de  $D_{2m,nT,A}$  entre un recinto y el exterior (trenes) (H.2)

$D_{2m,nT,w} + C_{tr}$  como aproximación de  $D_{2m,nT,Atr}$  entre un recinto y el exterior (automóviles) (H.3)

3 Las ponderaciones globales del aislamiento según el método de la curva de referencia, designadas con el subíndice  $w$ , así como los términos de adaptación espectral, deben hacerse conforme a la UNE EN ISO 717-1.

## H.2 Aislamiento acústico a ruido de impactos

1 La tabla H.2 esquematiza las magnitudes y normas para la medición y valoración global del nivel de ruido de impactos estandarizado.

Tabla H.2

Medición		Valoración	
Magnitud	Norma	Magnitud	Norma
$L'_{nT}(f)$	UNE EN ISO 140-7	$L'_{nT,w}$	UNE EN ISO 717-2

2 El valor del nivel global de presión de ruido de impactos estandarizado,  $L'_{nT,w}$ , se determinará mediante el procedimiento que se indica en la UNE EN ISO 717-2, a partir de los resultados de medición realizados en bandas de tercio de octava ajustándola a la curva de referencia de acuerdo a la UNE EN ISO 140-7.

## Anejo I. Transmisión acústica a través de elementos de flanco que contienen puertas o ventanas

1 Los índices globales de reducción acústica,  $R_{F,A}$ ,  $R_{f,A}$ , de elementos de flanco que contengan puertas, ventanas o estén formados por varios materiales diferentes, deben calcularse según las indicaciones que figuran a continuación.

2 Cuando cada uno de los materiales está conectado al elemento de separación vertical, debe considerarse cada material como un camino independiente de transmisión. En el caso de que la longitud de la arista de unión de uno de los materiales sea mayor que el 75% de la arista total, debe tomarse sólo este material y pueden despreciarse las transmisiones a través de los demás materiales (Véase figura I.1).



Figura I.1. Vista en sección de un elemento de flanco formado por materiales diferentes conectados al elemento de separación vertical

3 Cuando las puertas o ventanas no estén conectadas directamente al elemento de separación vertical, debe procederse de la forma siguiente:

a) si el porcentaje de huecos del elemento de flanco es menor que un 30%, debe calcularse el valor del índice global de reducción acústica, ponderado A, del elemento de flanco mixto, como se indica en el anejo G y tomarse como valor de  $R_{F,A}$  o de  $R_{f,A}$ ;

b) si el porcentaje de huecos del elemento de flanco es mayor que un 30%, debe calcularse el índice global de reducción acústica por flancos,  $R_{Ff,A}$ ,  $R_{Df,A}$  o  $R_{Fd,A}$ , según sea el caso, y elegirse el menor valor que se obtenga mediante alguno de los dos procedimientos siguientes:

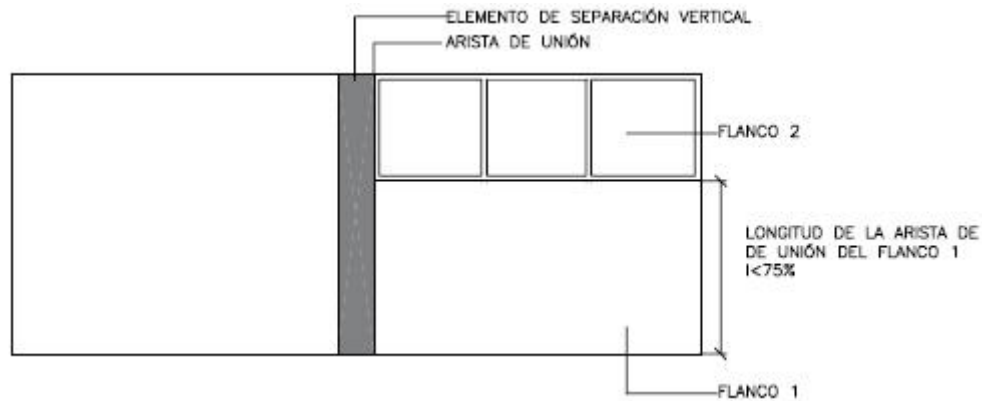
- procedimiento 1: se considera que el elemento de flanco es un elemento constructivo mixto y se calcula el índice global de reducción acústica, ponderado A, del elemento de flanco mixto, como se indica en el anejo G;

- procedimiento 2: se considera únicamente la parte ciega y se desprecian las puertas o ventanas.

- procedimiento 3: cuando el aislamiento  $R_A$  de las puertas es menor que 20 dBA se toma como vía de transmisión lateral única asignando a  $R_{Ff,A}$  el valor  $25 + C$ , siendo  $C = -2\text{dBA}$  cuando las puertas distan hasta 1m y están en ángulo recto y 0 dBA en el resto de situaciones.

4 En el caso de que alguna de las puertas, ventanas u otros materiales rompieran la continuidad del elemento de flanco, deben despreciarse las partes situadas detrás de esa discontinuidad (Véase figura I.2)





Figura I.2. Vista en sección de un elemento de flanco formado por materiales diferentes.

## Anejo J. Opción simplificada para vivienda unifamiliar adosada

### J.1 Elementos de separación

#### J.1.1 Condiciones mínimas de la tabiquería

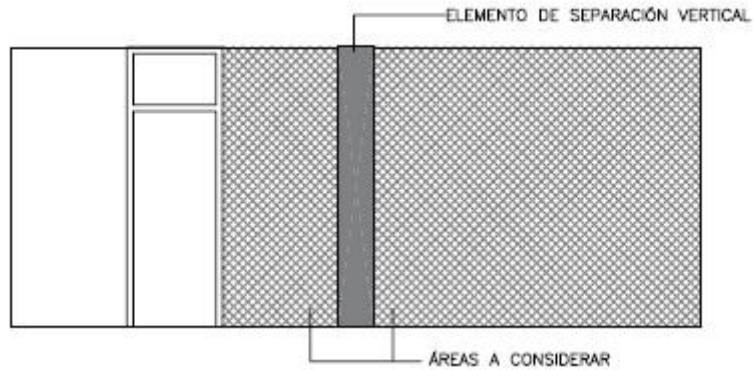
El índice global de reducción acústica, ponderado A,  $R_A$ , de la tabiquería de una vivienda unifamiliar adosada no será menor que 33 dBA.

#### J.1.2 Condiciones mínimas de los elementos de separación verticales

1 En el caso de la estructura de cada una de las viviendas fuera independiente de las demás, el elemento de separación vertical de las viviendas debe estar formado por dos hojas, cada una de ellas con un índice global de reducción acústica, ponderado A,  $R_A$ , de, al menos, 45 dBA.

2 En el caso de que las viviendas compartan la estructura horizontal, el elemento de separación vertical de las mismas debe cumplir lo establecido en el apartado 3.1.2.3.4.

3 Debe procurarse que los equipos de instalaciones generadores de ruido y vibraciones no sean colindantes con recintos protegidos de otras viviendas. En el caso de que varias viviendas compartan equipos dispuestos en un recinto de instalaciones colindante con alguna de ellas, los elementos de separación verticales que delimitan dicho recinto deben cumplir los valores que figuran entre paréntesis en la tabla 3.2 del apartado 3.1.2.3.4.

#### J.1.2 Condiciones mínimas de los elementos de separación horizontales

1 Si las viviendas comparten la estructura horizontal, los forjados deben disponer de un suelo flotante que cumpla lo establecido en la tabla J.1.

Tabla J.1 Parámetros de los componentes de los elementos de separación horizontales, cuando las viviendas comparten la estructura horizontal

Forjado <sup>(1)</sup> (F)	Suelo flotante <sup>(2)(3)</sup> (Sf) en función de la tabiquería del recinto receptor						
	Tabiquería de fábrica o paneles prefabricados pesados con apoyo directo		Tabiquería de fábrica o paneles prefabricados pesados con bandas elásticas		Tabiquería de entramado autoportante		
m	RA	$\square L_w$	$\square R_A$	$\square L_w$	$\square R_A$	$\square L_w$	$\square R_A$
kg/m <sup>2</sup>	dBA	dB	dBA	dB	dBA	dB	dBA
250	50	20	7	22	7	25	7
300	52	20	3	21	3	22	3

(1) Los forjados deben cumplir simultáneamente los valores de masa por unidad de superficie, m y de índice global de reducción acústica, ponderado A, R<sub>A</sub>.

(2) Los suelos flotantes deben cumplir simultáneamente los valores de reducción del nivel global de presión de ruido de impactos,  $\square L_w$ , y de mejora del índice global de reducción acústica, ponderado A,  $\square R_A$ .

(3) Los valores de mejora del aislamiento a ruido aéreo,  $\square R_A$ , y de reducción de ruido de impactos,  $\square L_w$ , corresponden a un único suelo flotante; la adición de mejoras sucesivas, una sobre otra, en un mismo lado no garantiza la obtención de los valores de aislamiento.

2 En el caso de que varias viviendas compartan equipos dispuestos en un recinto de instalaciones colindante verticalmente a alguna de ellas, los elementos de separación horizontales que separan ambos recintos deben cumplir los valores que figuran entre paréntesis en la tabla 3.3 del apartado 3.1.2.3.5.

3 Estas condiciones no son aplicables en el caso de viviendas que no compartan la estructura horizontal.

## J.2 Fachadas, cubiertas y suelos en contacto con el aire exterior

Las fachadas, cubiertas y suelos en contacto con el aire exterior, deben cumplir lo establecido en el apartado 3.1.2.5.

## Anejo K. Recomendaciones de diseño acústico para aulas y salas de conferencias

1 En el caso de aulas y salas de conferencias de volumen hasta 350 m<sup>3</sup>, las siguientes recomendaciones sobre la geometría de los recintos y la distribución de los materiales absorbentes tienen por objeto mejorar la inteligibilidad de la palabra.

2 Deben evitarse los recintos cúbicos o con proporciones entre lados que sean números enteros.

3 En cuanto a la distribución de los materiales absorbentes, se recomienda una de las dos opciones de diseño siguientes (Véase figura K.1):

a) opción 1. Se dispondrá un material absorbente acústico en toda la superficie del techo, la pared frontal será reflectante y la pared trasera será absorbente acústica para minimizar los ecos tardíos;

b) opción 2. Se dispondrá un material absorbente acústico en el techo, pero sólo se cubrirá la parte trasera del techo, dejando una banda de 3 m de ancho de material reflectante en la parte delantera del techo. La pared frontal será reflectante y en la pared trasera se dispondrá un material absorbente acústico de coeficiente de absorción acústica similar al del techo.



Figura K.1. Vista en planta de las opciones 1 y 2

4 Para valores iguales de absorción acústica total de los elementos que componen el recinto, es más recomendable disponer un pasillo central que dos pasillos laterales para el acceso de alumnos.

## Anejo L. Fichas justificativas

### L.1 Fichas justificativas de la opción simplificada de aislamiento acústico

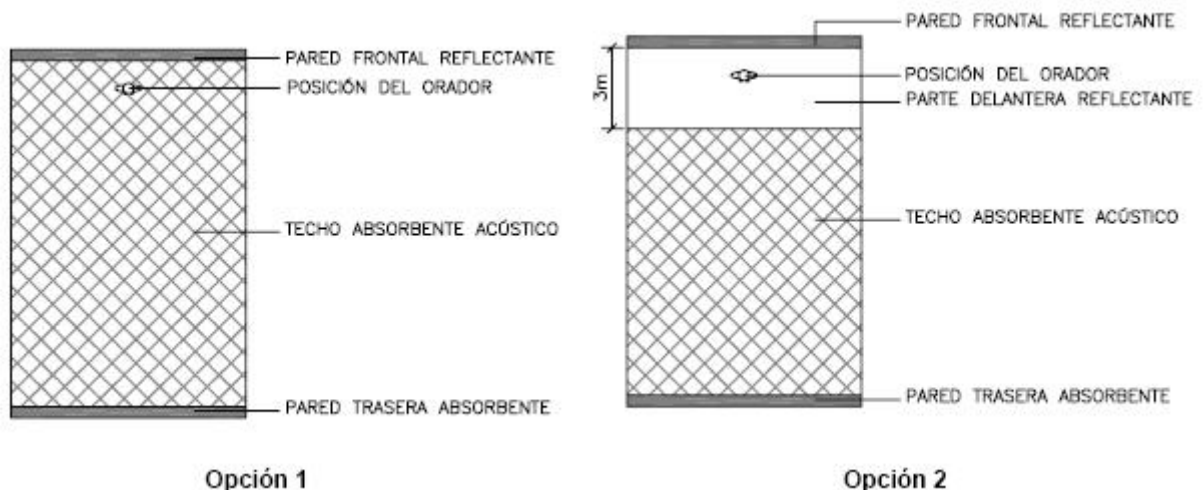
Las tablas siguientes recogen las fichas justificativas del cumplimiento de los valores límite de aislamiento acústico mediante la opción simplificada.

<b>Tabiquería.</b> (apartado 3.1.2.3.3)				
Tipo		Características de proyecto exigidas		
		$m$ (kg/m <sup>2</sup> )=	≥	
		$R_A$ (dBA)=	≥	

<b>Elementos de separación verticales entre recintos</b> (apartado 3.1.2.3.4)				
Debe comprobarse que se satisface la opción simplificada para los elementos de separación verticales situados entre: <ul style="list-style-type: none"> <li>a) recintos de unidades de uso diferentes;</li> <li>b) un recinto de una unidad de uso y una zona común;</li> <li>c) un recinto de una unidad de uso y un recinto de instalaciones o un recinto de actividad.</li> </ul> Debe rellenarse una ficha como ésta para cada elemento de separación vertical diferente, proyectados entre a), b) y c)				
Solución de elementos de separación verticales entre: .....				
Elementos constructivos		Tipo	Características de proyecto exigidas	
Elemento de separación vertical	Elemento base		$m$ (kg/m <sup>2</sup> )=	≥
	<i>Trasdosado</i>		$R_A$ (dBA)=	≥
Elemento de separación vertical con puertas y/o ventanas	Puerta		$R_A$ (dBA)=	≥ 30
	Muro		$R_A$ (dBA)=	≥ 54
Condiciones de las fachadas de una hoja, ventiladas o con el aislamiento por el exterior a las que acometen los elementos de separación verticales				
Fachada	Tipo		Características de proyecto exigidas	
			$m$ (kg/m <sup>2</sup> )=	≥
			$R_A$ (dBA)=	≥

Elementos de separación horizontales entre recintos (apartado 3.1.2.3.5)			
Debe comprobarse que se satisface la opción simplificada para los elementos de separación horizontales situados entre:			
a) recintos de unidades de uso diferentes;			
b) un recinto de una unidad de uso y una zona común;			
c) un recinto de una unidad de uso y un recinto de instalaciones o un recinto de actividad.			
Debe rellenarse una ficha como ésta para cada elemento de separación horizontal diferente, proyectados entre a), b) y c)			
Solución de elementos de separación horizontales entre: .....			
Elementos constructivos	Tipo	Características de proyecto exigidas	
Elemento de separación horizontal	Forjado	$m$ (kg/m <sup>2</sup> )=	≥
		$R_A$ (dBA)=	≥
	Suelo flotante	$\Delta R_A$ (dBA)=	≥
		$\Delta L_w$ (dB)=	≥
	Techo suspendido	$\Delta R_A$ (dBA)=	≥

Medianerías. (apartado 3.1.2.4)			
Tipo	Características de proyecto exigidas		
	$R_A$ (dBA)=	≥	45

Fachadas, cubiertas y suelos en contacto con el aire exterior (apartado 3.1.2.5)				
Solución de fachada, cubierta o suelo en contacto con el aire exterior: .....				
Elementos constructivos	Tipo	Área <sup>(1)</sup> (m <sup>2</sup> )	% Huecos	Características de proyecto exigidas
Parte ciega		= $S_c$		$R_{A,T}$ (dBA) = ≥
Huecos		= $S_h$		$R_{A,T}$ (dBA) = ≥

(1) Área de la parte ciega o del hueco vista desde el interior del recinto considerado.

## L.2 Fichas justificativas de la opción general de aislamiento acústico

Las tablas siguientes recogen las fichas justificativas del cumplimiento de los valores límite de aislamiento acústico mediante el método de cálculo.

Real Decreto 1371/2007, de 19 de octubre,  
 por el que se aprueba el documento básico «DB-HR Protección frente al ruido» del Código Técnico de la Edificación y se modifica  
 el Real Decreto 314/2006, de 17 de marzo, por el que se aprueba el Código Técnico de la Edificación.

Elementos de separación vertical entre:				
Recinto emisor	Recinto receptor	Tipo	Características	Aislamiento acústico en proyecto exigido
Protegido	Protegido	Elemento base	$m$ (kg/m <sup>2</sup> )= <input type="text"/> $R_a$ (dBA)= <input type="text"/>	$D_{nT,A} =$ <input type="text"/> $\geq$ <input type="text"/> 50
		Trasdosado	$\Delta R_a$ (dBA)= <input type="text"/>	
Habitable		Elemento base	$m$ (kg/m <sup>2</sup> )= <input type="text"/> $R_a$ (dBA)= <input type="text"/>	$D_{nT,A} =$ <input type="text"/> $\geq$ <input type="text"/> 50
		Trasdosado	$\Delta R_a$ (dBA)= <input type="text"/>	
Zona común, siempre que los recintos no compartan puertas o ventanas.		Elemento base	$m$ (kg/m <sup>2</sup> )= <input type="text"/> $R_a$ (dBA)= <input type="text"/>	$D_{nT,A} =$ <input type="text"/> $\geq$ <input type="text"/> 50
		Trasdosado	$\Delta R_a$ (dBA)= <input type="text"/>	
Zona común, siempre que los recintos compartan puertas o ventanas.		Puerta o ventana		$R_v =$ <input type="text"/> $\geq$ <input type="text"/> 30
		Muro		$R_w =$ <input type="text"/> $\geq$ <input type="text"/> 50
De instalaciones		Elemento base	$m$ (kg/m <sup>2</sup> )= <input type="text"/> $R_a$ (dBA)= <input type="text"/>	$D_{nT,A} =$ <input type="text"/> $\geq$ <input type="text"/> 65
		Trasdosado	$\Delta R_a$ (dBA)= <input type="text"/>	
De actividad	Elemento base	$m$ (kg/m <sup>2</sup> )= <input type="text"/> $R_a$ (dBA)= <input type="text"/>	$D_{nT,A} =$ <input type="text"/> $\geq$ <input type="text"/> 65	
	Trasdosado	$\Delta R_a$ (dBA)= <input type="text"/>		
Protegido	Habitable	Elemento base	$m$ (kg/m <sup>2</sup> )= <input type="text"/> $R_a$ (dBA)= <input type="text"/>	$D_{nT,A} =$ <input type="text"/> $\geq$ <input type="text"/> 45
		Trasdosado	$\Delta R_a$ (dBA)= <input type="text"/>	
Habitable		Elemento base	$m$ (kg/m <sup>2</sup> )= <input type="text"/> $R_a$ (dBA)= <input type="text"/>	$D_{nT,A} =$ <input type="text"/> $\geq$ <input type="text"/> 45
		Trasdosado	$\Delta R_a$ (dBA)= <input type="text"/>	
Zona común		Elemento base	$m$ (kg/m <sup>2</sup> )= <input type="text"/> $R_a$ (dBA)= <input type="text"/>	$D_{nT,A} =$ <input type="text"/> $\geq$ <input type="text"/> 45
		Trasdosado	$\Delta R_a$ (dBA)= <input type="text"/>	
Zona común <sup>III</sup> , cuando hay puertas entre los recintos		Puerta		$R_v =$ <input type="text"/> $\geq$ <input type="text"/> 20
		Muro		$R_w =$ <input type="text"/> $\geq$ <input type="text"/> 50
De instalaciones		Elemento base	$m$ (kg/m <sup>2</sup> )= <input type="text"/> $R_a$ (dBA)= <input type="text"/>	$D_{nT,A} =$ <input type="text"/> $\geq$ <input type="text"/> 45
		Trasdosado	$\Delta R_a$ (dBA)= <input type="text"/>	
De actividad	Elemento base	$m$ (kg/m <sup>2</sup> )= <input type="text"/> $R_a$ (dBA)= <input type="text"/>	$D_{nT,A} =$ <input type="text"/> $\geq$ <input type="text"/> 45	
	Trasdosado	$\Delta R_a$ (dBA)= <input type="text"/>		

(1) Sólo en edificios de uso residencial o sanitario.

Real Decreto 1371/2007, de 19 de octubre,  
 por el que se aprueba el documento básico «DB-HR Protección frente al ruido» del Código Técnico de la Edificación y se modifica  
 el Real Decreto 314/2006, de 17 de marzo, por el que se aprueba el Código Técnico de la Edificación.

Elementos de separación horizontal entre:					
Recinto emisor	Recinto receptor	Tipo	Características	Aislamiento acústico en proyecto exigido	
Protegido	Protegido	Fojado	$m$ (kg/m <sup>2</sup> ) = <input type="text"/> $R_w$ (dB) = <input type="text"/> $L_{w,eq}$ (dB) = <input type="text"/>	$D_{nT,A}$ = <input type="text"/> ≥ <input type="text"/> 50	
		Suelo flotante	$\Delta R_w$ (dB) = <input type="text"/> $\Delta L_{w,eq}$ (dB) = <input type="text"/>		
		Techo suspendido	$\Delta R_w$ (dB) = <input type="text"/> $\Delta L_{w,eq}$ (dB) = <input type="text"/>	$L'_{nT,A}$ = <input type="text"/> ≤ <input type="text"/> 65	
Habitable		Fojado	$m$ (kg/m <sup>2</sup> ) = <input type="text"/> $R_w$ (dB) = <input type="text"/> $L_{w,eq}$ (dB) = <input type="text"/>	$D_{nT,A}$ = <input type="text"/> ≥ <input type="text"/> 50	
		Suelo flotante	$\Delta R_w$ (dB) = <input type="text"/> $\Delta L_{w,eq}$ (dB) = <input type="text"/>		
		Techo suspendido	$\Delta R_w$ (dB) = <input type="text"/> $\Delta L_{w,eq}$ (dB) = <input type="text"/>	$L'_{nT,A}$ = <input type="text"/> ≤ <input type="text"/> 65	
Zona común		Fojado	$m$ (kg/m <sup>2</sup> ) = <input type="text"/> $R_w$ (dB) = <input type="text"/> $L_{w,eq}$ (dB) = <input type="text"/>	$D_{nT,A}$ = <input type="text"/> ≥ <input type="text"/> 50	
		Suelo flotante	$\Delta R_w$ (dB) = <input type="text"/> $\Delta L_{w,eq}$ (dB) = <input type="text"/>		
		Techo suspendido	$\Delta R_w$ (dB) = <input type="text"/> $\Delta L_{w,eq}$ (dB) = <input type="text"/>	$L'_{nT,A}$ = <input type="text"/> ≤ <input type="text"/> 65	
De instalaciones	Fojado	$m$ (kg/m <sup>2</sup> ) = <input type="text"/> $R_w$ (dB) = <input type="text"/> $L_{w,eq}$ (dB) = <input type="text"/>	$D_{nT,A}$ = <input type="text"/> ≥ <input type="text"/> 55		
	Suelo flotante	$\Delta R_w$ (dB) = <input type="text"/> $\Delta L_{w,eq}$ (dB) = <input type="text"/>			
	Techo suspendido	$\Delta R_w$ (dB) = <input type="text"/> $\Delta L_{w,eq}$ (dB) = <input type="text"/>	$L'_{nT,A}$ = <input type="text"/> ≤ <input type="text"/> 60		
De actividad	Fojado	$m$ (kg/m <sup>2</sup> ) = <input type="text"/> $R_w$ (dB) = <input type="text"/> $L_{w,eq}$ (dB) = <input type="text"/>	$D_{nT,A}$ = <input type="text"/> ≥ <input type="text"/> 55		
	Suelo flotante	$\Delta R_w$ (dB) = <input type="text"/> $\Delta L_{w,eq}$ (dB) = <input type="text"/>			
	Techo suspendido	$\Delta R_w$ (dB) = <input type="text"/> $\Delta L_{w,eq}$ (dB) = <input type="text"/>	$L'_{nT,A}$ = <input type="text"/> ≤ <input type="text"/> 60		
Protegido	Habitable	Fojado	$m$ (kg/m <sup>2</sup> ) = <input type="text"/> $R_w$ (dB) = <input type="text"/>	$D_{nT,A}$ = <input type="text"/> ≥ <input type="text"/> 45	
		Suelo flotante	$\Delta R_w$ (dB) = <input type="text"/>		
		Techo suspendido	$\Delta R_w$ (dB) = <input type="text"/>		
Habitable		Fojado	$m$ (kg/m <sup>2</sup> ) = <input type="text"/> $R_w$ (dB) = <input type="text"/>	$D_{nT,A}$ = <input type="text"/> ≥ <input type="text"/> 45	
		Suelo flotante	$\Delta R_w$ (dB) = <input type="text"/>		
		Techo suspendido	$\Delta R_w$ (dB) = <input type="text"/>		
Zona común		Fojado	$m$ (kg/m <sup>2</sup> ) = <input type="text"/> $R_w$ (dB) = <input type="text"/>	$D_{nT,A}$ = <input type="text"/> ≥ <input type="text"/> 45	
		Suelo flotante	$\Delta R_w$ (dB) = <input type="text"/>		
		Techo suspendido	$\Delta R_w$ (dB) = <input type="text"/>		
De instalaciones	Fojado	$m$ (kg/m <sup>2</sup> ) = <input type="text"/> $R_w$ (dB) = <input type="text"/>	$D_{nT,A}$ = <input type="text"/> ≥ <input type="text"/> 45		
	Suelo flotante	$\Delta R_w$ (dB) = <input type="text"/>			
	Techo suspendido	$\Delta R_w$ (dB) = <input type="text"/>			
De actividad	Fojado	$m$ (kg/m <sup>2</sup> ) = <input type="text"/> $R_w$ (dB) = <input type="text"/>	$D_{nT,A}$ = <input type="text"/> ≥ <input type="text"/> 45		
	Suelo flotante	$\Delta R_w$ (dB) = <input type="text"/>			
	Techo suspendido	$\Delta R_w$ (dB) = <input type="text"/>			
<b>Medianeras:</b>					
Emisor	Recinto receptor	Tipo	Aislamiento acústico en proyecto exigido		
Exterior	oualquiera		$D_{semit,A}$ = <input type="text"/> ≥ <input type="text"/> 45		
<b>Fachadas, cubiertas y suelos en contacto con el aire exterior</b>					
Ruido Exterior	Recinto receptor	Tipo	Aislamiento acústico en proyecto exigido		
$L_{e,T}$ = <input type="text"/>	Protegido	Parte ciega: Huecos:	$D_{semit,A}$ = <input type="text"/> ≥ <input type="text"/>		

### L.3 Fichas justificativas del método general del tiempo de reverberación y de la absorción acústica

La tabla siguiente recoge la ficha justificativa del cumplimiento de los valores límite de tiempo de reverberación y de absorción acústica mediante el método de cálculo

Tipo de recinto:.....			Volumen, V (m <sup>3</sup> ):			
Elemento	Acabado	S Área, (m <sup>2</sup> )	$\alpha_m$			Absorción acústica (m <sup>2</sup> ) $\alpha_m \cdot S$
			500	1000	2000	
Suelo						
Techo						
Paramentos						
Objetos <sup>(1)</sup>			Tipo			N número
			Area de absorción acústica equivalente media, A <sub>O,m</sub> (m <sup>2</sup> )			A <sub>O,m</sub> · N
			500	1000	2000	A <sub>O,m</sub>
Absorción aire <sup>(2)</sup>			N número			Coefficiente de atenuación del aire, $\bar{m}_m$ (m <sup>-1</sup> )
			500	1000	2000	$\bar{m}_m$
			0,003	0,005	0,01	0,006
A <sub>r</sub> (m <sup>2</sup> ) Absorción acústica del recinto resultante			$A = \sum_{i=1}^n \alpha_{m,i} \cdot S_i + \sum_{j=1}^N A_{O,m,j} + 4 \cdot \bar{m}_m \cdot V$			
T <sub>r</sub> (s) Tiempo de reverberación resultante			$T = \frac{0,16 \cdot V}{A}$			
Absorción acústica resultante de la zona común A (m <sup>2</sup> )=			Absorción acústica exigida =0,2 · V			≥
Tiempo de reverberación resultante T (s)=			Tiempo de reverberación exigido			≤

(1) Sólo para salas de conferencias de volumen hasta 350 m<sup>3</sup>

(2) Sólo para volúmenes mayores a 250 m<sup>3</sup>

#### L.4 Fichas justificativas del método simplificado del tiempo de reverberación

La tabla siguiente recoge la ficha justificativa del cumplimiento de los valores límite de tiempo de reverberación mediante el método simplificado.



Tratamientos absorbentes uniformes del techo:				
Tipo de recinto		h Altura libre, (m <sup>2</sup> )	S <sub>t</sub> Área del techo. (m <sup>2</sup> )	α <sub>m,t</sub> Coeficiente de absorción acústica medio
Aulas (hasta 250 m <sup>3</sup> )	Sin butacas tapizadas			$\alpha_{m,t} = h \cdot \left( 0,23 - \frac{0,12}{\sqrt{S_t}} \right) = \boxed{\phantom{00}}$
	Con butacas tapizadas			$\alpha_{m,t} = h \cdot \left( 0,32 - \frac{0,12}{\sqrt{S_t}} \right) - 0,26 = \boxed{\phantom{00}}$
Restaurantes y comedores				$\alpha_{m,t} = h \cdot \left( 0,18 - \frac{0,12}{\sqrt{S_t}} \right) - 0,10 = \boxed{\phantom{00}}$

Tratamientos absorbentes adicionales al del techo:							
Elemento	Acabado	S Área, (m <sup>2</sup> )	α <sub>m</sub> Coeficiente de absorción acústica medio				Absorción acústica (m <sup>2</sup> ) α <sub>m</sub> · S
			500	1000	2000	α <sub>m</sub>	
$\sum_{i=1}^n \alpha_{m,i} \cdot S_i = \alpha_{m,t} \cdot S_t =$							